

ภาคผนวก ข-5

แผนฉุกเฉิน

  วิธีปฏิบัติงาน (Work Instruction) แผนฉุกเฉิน	หมายเลขเอกสาร		WI-EHS-01
	ประกาศใช้เอกสาร		03 Sep 2018
	แก้ไขครั้งที่	00	Page 3 of 32

1. จุดประสงค์

ระเบียบปฏิบัติงานฉบับนี้ เตรียมไว้เพื่ออธิบาย ขั้นตอนการเตรียมพร้อมรับและการตอบสนองในภาวะฉุกเฉิน ให้เป็นไปตามข้อกำหนด ดังนี้

1. เตรียมความพร้อมของอุปกรณ์ความปลอดภัยให้อยู่ในสภาพที่พร้อมใช้งาน
2. เตรียมความพร้อมกรณีเกิดเหตุฉุกเฉิน พนักงานสามารถปฏิบัติได้อย่างถูกต้อง
3. เพื่อป้องกันและควบคุมความสูญเสียที่จะเกิดกับบริษัท และพนักงาน
4. เพื่อเป็นแนวทางในการตอบโต้ภาวะฉุกเฉินกรณีเกิดเหตุฉุกเฉินต่างๆ
5. พื้นที่พื้นที่เกิดเหตุฉุกเฉิน ให้กลับสู่สภาวะปกติ

2. ขอบเขต

ทุกการปฏิบัติการและกิจกรรมที่เกิดขึ้นในบริษัท กอล์ฟ ทีเอส3 จำกัด และบริษัท กอล์ฟ ทีเอส4 จำกัด ตลอดจนพนักงานของบริษัทฯ และบุคคลที่ไม่ได้เป็นพนักงานของบริษัทฯ เช่น ผู้รับเหมา (Contractor) ผู้มาติดต่อเยี่ยมชม (Visitor)

3. คำจำกัดความ

3.1 นิยาม

- ภาวะฉุกเฉิน (Emergency) คือ เหตุการณ์ที่เกิดขึ้นในที่แตกต่างไปจากสภาวะปกติที่เคยเป็นอยู่ โดยเหตุการณ์ที่เกิดขึ้นนั้นจะส่งผลกระทบต่อผู้ที่อยู่ในเหตุการณ์ และผู้ที่เกี่ยวข้องอื่นๆ ขันร้ายแรง ตลอดจนทรัพย์สินเสียหาย เช่น ไฟไหม้ โรงงาน, แก๊สระเบิด เป็นต้น
- ศูนย์ควบคุมภาวะฉุกเฉิน (Emergency Control Center) หมายถึง บริเวณที่ใช้ประมวลวางแผน และสั่งการชุดหน่วยปฏิบัติการต่างๆ เพื่อควบคุมสถานการณ์ ซึ่งกำหนดไว้ที่ห้องควบคุม (Control room) หรือจุดที่เหมาะสมตามสถานการณ์
- จุดรวมพล (Assembly point) หมายถึง พื้นที่สำหรับพนักงาน ผู้รับเหมา ผู้ที่มาเยี่ยมชม อพยพมารวมกันเมื่อเกิดภาวะฉุกเฉินขึ้น โดยกำหนดให้มารวมกัน 2 จุด คือ จุดที่ 1 คือ บริเวณที่จอดรถด้านข้างอาคารสำนักงาน และจุดที่ 2 คือ ด้านหลังศาลาพระพิมานศ
- ทีมตอบโต้ภาวะฉุกเฉิน หมายถึง ทีมที่จัดตั้งขึ้นเพื่อควบคุมภาวะฉุกเฉินและรวมกับหน่วยงานภายนอก ในการควบคุมภาวะฉุกเฉินที่เกิดขึ้น โดยกำหนดแผนผังองค์กรและบทบาทหน้าที่ของแต่ละตำแหน่ง ซึ่งครอบคลุมถึง ภาวะฉุกเฉินทั้งในและนอกเวลาการทำงาน

"เอกสารนี้เป็นเอกสารใช้ภายในหน่วยงานของบริษัทกอล์ฟ ทีเอส3 จำกัด และบริษัทกอล์ฟ ทีเอส4 จำกัด เท่านั้น"

"หากมีการพิมพ์เอกสารจะถือว่าเอกสารนี้เป็นเอกสารไม่ควบคุม"

  วิธีปฏิบัติงาน (Work Instruction) แผนฉุกเฉิน	หมายเลขเอกสาร		WI-EHS-01
	ประกาศใช้เอกสาร		03 Sep 2018
	แก้ไขครั้งที่	00	Page 4 of 32

3.2 ประเภทของเหตุฉุกเฉิน และระดับความรุนแรง

3.2.1 ประเภทของเหตุฉุกเฉิน เหตุฉุกเฉินของบริษัท กอล์ฟ ทีเอส3 จำกัด และบริษัท กอล์ฟ ทีเอส4 จำกัด แบ่งตามกิจกรรม

วัตถุติดและอุปกรณ์เครื่องจักรที่นำมาใช้ในการทำงานได้เป็น ดังนี้

- อันตรายจากการเกิดเหตุฉุกเฉินเพลิงไหม้
- อันตรายจากการเกิดเหตุฉุกเฉินสารเคมีรั่วไหล
- อันตรายจากการเกิดเหตุฉุกเฉินก๊าซธรรมชาติรั่วไหล
- อันตรายจากการเกิดเหตุฉุกเฉินน้ำมันใช้สำหรับควบคุมและหล่อลื่นรั่วไหล
- เหตุฉุกเฉิน/อุบัติเหตุขนาดเล็ก – ใหญ่หรือรุนแรง
- เหตุฉุกเฉินหม้อน้ำระเบิด
- เหตุฉุกเฉินหม้อแปลงไฟฟ้าระเบิด
- เหตุฉุกเฉินการก่อวินาศกรรม

3.2.2 ระดับความรุนแรงของเหตุฉุกเฉิน ระดับความรุนแรงของเหตุฉุกเฉินที่เกิดขึ้นแบ่งออกได้เป็น 2 ระดับ คือ

- ระดับที่ 1 เหตุฉุกเฉินจากอันตรายต่างๆ ในระดับที่เริ่มเกิดหรือผู้พบเหตุฉุกเฉินสามารถควบคุมสถานการณ์ได้ด้วยตนเองหรือบุคลากรภายในบริษัท กอล์ฟฯ โดยใช้อุปกรณ์ระดับเหตุฉุกเฉินที่อยู่ในบริเวณใกล้เคียง โดยไม่ต้องขอความช่วยเหลือจากภายนอก เช่น เครื่องดับเพลิงแบบมือถือ อุปกรณ์ชุดซัสการเคมี น้ำมัน การตัดแยกระบบเชื้อเพลิงที่ไม่มีผลกระทบรุนแรง
- ระดับที่ 2 เหตุฉุกเฉินที่บุคลากรของบริษัท กอล์ฟฯ ไม่สามารถควบคุมสถานการณ์ได้เอง ต้องขอความช่วยเหลือจากภายนอก เช่น หน่วยงานดับเพลิงดับบลิเวซเซอ, อบต.หรือเทศบาล รวมถึงผู้ที่มีความรู้และอุปกรณ์เฉพาะด้าน เช่น อันตรายจากสารเคมี การกู้ภัยในเหตุฉุกเฉินฯ เป็นต้น

4. ผู้ปฏิบัติงาน

- คณะกรรมการความปลอดภัย อาชีวอนามัยและสภาพแวดล้อมในการทำงาน(คปอ.) มีหน้าที่จัดทำแผนฉุกเฉิน และรับผิดชอบเรื่องการอบรมและฝึกซ้อมแผนฉุกเฉิน
- ผู้จัดการ/หัวหน้างานถึงแวดล้อม อาชีวอนามัยและความปลอดภัย มีหน้าที่ทบทวนระเบียบปฏิบัติงาน การเตรียมพร้อม และตอบสนองในภาวะฉุกเฉิน
- พนักงานทุกคนในโรงไฟฟ้า ปฏิบัติตามที่กำหนดในแผนฉุกเฉิน

5. ขั้นตอนการปฏิบัติงาน

แผนป้องกันและระงับเหตุฉุกเฉิน ประกอบไปด้วย แผนที่ใช้ดำเนินการในภาวะต่างกัดังนี้

1. แผนก่อนเกิดเหตุฉุกเฉิน ประกอบด้วย

- แผนรณรงค์ป้องกัน
- แผนการอบรม
- แผนการตรวจตรา

"เอกสารนี้เป็นเอกสารใช้ภายในหน่วยงานของบริษัทกอล์ฟ ทีเอส3 จำกัด และบริษัทกอล์ฟ ทีเอส4 จำกัด เท่านั้น"

"หากมีการพิมพ์เอกสารจะถือว่าเอกสารนี้เป็นเอกสารไม่ควบคุม"

  วิธีปฏิบัติงาน (Work Instruction) แผนฉุกเฉิน	หมายเลขเอกสาร		WI-EHS-01
	ประกาศใช้เอกสาร		03 Sep 2018
	แก้ไขครั้งที่	00	Page 5 of 32

2. แผนขณะเกิดเหตุฉุกเฉิน ประกอบด้วย



- แผนอพยพ
- แผนฉุกเฉินเพลิงไหม้
- แผนฉุกเฉินสารเคมีรั่วไหล
- แผนฉุกเฉินก๊าซธรรมชาติรั่วไหล
- แผนฉุกเฉินน้ำมันใช้สำหรับการควบคุมและหล่อลื่นรั่วไหล
- แผนฉุกเฉินอุบัติเหตุขนาดเล็ก – ใหญ่หรือรุนแรง
- แผนฉุกเฉินหม้อน้ำระเบิด
- แผนฉุกเฉินหม้อแปลงไฟฟ้าระเบิด
- แผนฉุกเฉินการก่อวินาศกรรม

3. แผนหลังเกิดเหตุฉุกเฉิน ประกอบด้วย

- แผนบรรเทาทุกข์
- แผนฟื้นฟูหลังเหตุการณ์สงบ

“เอกสารนี้เป็นเอกสารใช้ภายในหน่วยงานของบริษัทกัลฟ์ ทีเอส3 จำกัด และบริษัทกัลฟ์ ทีเอส4 จำกัด เท่านั้น”

“หากมีการพิมพ์เอกสารจะถือว่าเอกสารนั้นเป็นเอกสารไม่ควบคุม”

  วิธีปฏิบัติงาน (Work Instruction) แผนฉุกเฉิน	หมายเลขเอกสาร		WI-EHS-01
	ประกาศใช้เอกสาร		03 Sep 2018
	แก้ไขครั้งที่	00	Page 6 of 32

1. แผนก่อนเกิดเหตุฉุกเฉิน

1.1 แผนบรรณรักษ์ป้องกัน

เพื่อเป็นการป้องกันการเกิดเหตุฉุกเฉิน บริษัท กัลฟ์ ทีเอส3 จำกัด และบริษัท กัลฟ์ ทีเอส4 จำกัด เพื่อสร้างความมั่นใจและส่งเสริม ในการป้องกันเหตุฉุกเฉินที่เกิดขึ้นในทุกระดับของพนักงานในแผนบรรณรักษ์ป้องกัน ควรกำหนดผู้รับผิดชอบ ระยะเวลา ดำเนินการ งบประมาณ โดยให้ผู้จัดการ / เจ้าหน้าที่ที่สิ่งแวดล้อมอาชีวอนามัยและความปลอดภัย เป็นผู้รับผิดชอบในการจัดทำแผนประจำปี กิจกรรมบรรณรักษ์ป้องกันเหตุฉุกเฉิน เสนอต่อ คณะกรรมการความปลอดภัยอาชีวอนามัยและสภาพแวดล้อมในการทำงาน พิจารณาและประกาศให้ทราบโดยทั่วทั้งบริษัทฯ โดยเฉพาะในการซ้อมแผนฉุกเฉินจะต้องมีการประเมินผลการซ้อมด้วยทุกครั้ง

1.2 แผนการอบรม

เพื่อให้พนักงานมีความรู้ การปฏิบัติเมื่อเกิดเหตุฉุกเฉิน อย่างดีและถูกต้องลดจนสอดคล้องกับระเบียบปฏิบัติ หรือ กฎหมาย บริษัทฯ กำหนดให้ ผู้จัดการ / เจ้าหน้าที่ที่สิ่งแวดล้อม อาชีวอนามัยและความปลอดภัย เป็นผู้รับผิดชอบในการจัดทำแผนการฝึกอบรมประจำปี หัวข้อตามประเภทของเหตุฉุกเฉินและตามที่ระเบียบข้อกำหนดหรือกฎหมายระบุ เสนอต่อคณะกรรมการความปลอดภัย พิจารณาและประกาศให้ทราบโดยทั่วทั้งบริษัทฯ

1.3 แผนตรวจตรา

การสำรวจความเสี่ยงและตรวจตรา เพื่อเฝ้าระวังป้องกันและขจัดต้นเหตุของการเกิดอันตรายและเหตุฉุกเฉินต่างๆ เช่น เพลิงไหม้ สถานที่เก็บสารเคมี เชื้อเพลิง การกำหนดบุคคลและพื้นที่รับผิดชอบในการตรวจสอบความถี่ การงานสิ่งผิดปกติไว้ ดังนี้

ลำดับ	สถานที่ / อุปกรณ์	ความถี่	ผู้รับผิดชอบ
1	Chemical Dosing Area	Weekly	Chemist/OPT
2	Diesel fire pump	Weekly	OPT
3	Electric fire pump	Weekly	OPT
4	แบบตรวจสอบฝักบัวล้างตัวและที่ล้างตา	Weekly	OPT
5	Portable Fire extinguisher	Monthly	EHS
6	Fire Hose Cabinet	Monthly	EHS
7	แบบตรวจสัญญาณแจ้งเหตุฉุกเฉิน	Weekly	OPT
8	Gas Detector of GT Room	6 Month	MTN
9	Flame Detector of GT Room	6 Month	MTN
10	Deluge Valve System	Yearly	MTN
11	CO ₂ System of GT Room	Yearly	MTN
12	อุปกรณ์ตรวจจับเพลิงไหม้ และอุปกรณ์แจ้งเหตุเพลิงไหม้	Monthly	MTN

“เอกสารนี้เป็นเอกสารใช้ภายในหน่วยงานของบริษัทกัลฟ์ ทีเอส3 จำกัด และบริษัทกัลฟ์ ทีเอส4 จำกัด เท่านั้น”

“หากมีการพิมพ์เอกสารจะถือว่าเอกสารนั้นเป็นเอกสารไม่ควบคุม”

 วิธีปฏิบัติงาน (Work Instruction) แผนฉุกเฉิน	หมายเลขเอกสาร		WI-EHS-01
	ประกาศใช้เอกสาร		03 Sep 2018
	แก้ไขครั้งที่	00	Page 7 of 32

2. แผนขณะเกิดเหตุฉุกเฉิน

โครงสร้างการบริหารเหตุฉุกเฉิน

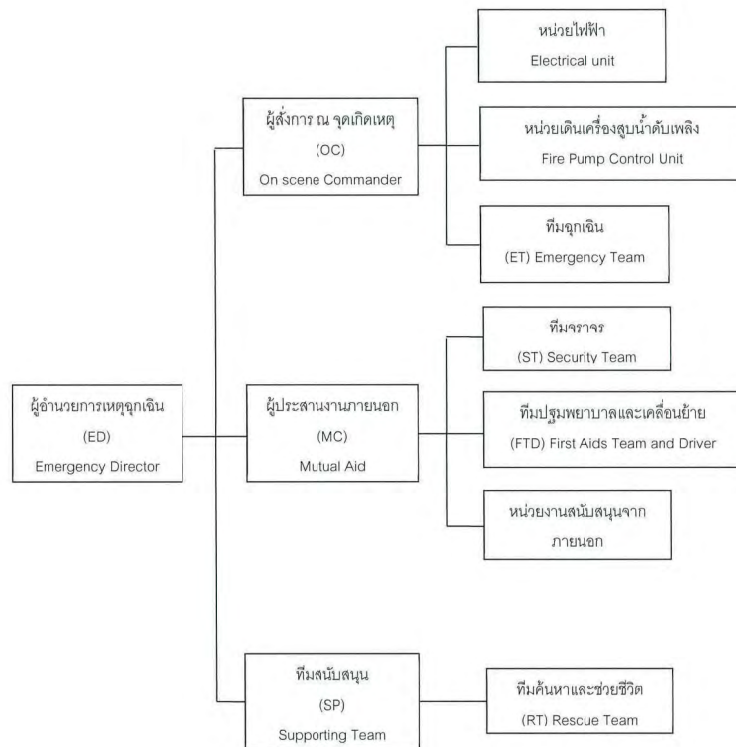

"เอกสารนี้เป็นเอกสารใช้ภายในหน่วยงานของบริษัทกัลฟ์ ทีเอส3 จำกัด และบริษัทกัลฟ์ ทีเอส4 จำกัด เท่านั้น"
 "หากมีการพิมพ์เอกสารจะถือว่าเอกสารนั้นเป็นเอกสารไม่ควบคุม"

 วิธีปฏิบัติงาน (Work Instruction) แผนฉุกเฉิน	หมายเลขเอกสาร		WI-EHS-01
	ประกาศใช้เอกสาร		03 Sep 2018
	แก้ไขครั้งที่	00	Page 8 of 32

แผนปฏิบัติการเมื่อเกิดเหตุช่วงเวลาทำการปกติ

(แผนปฏิบัติการเต็มรูปแบบ/Full Team)

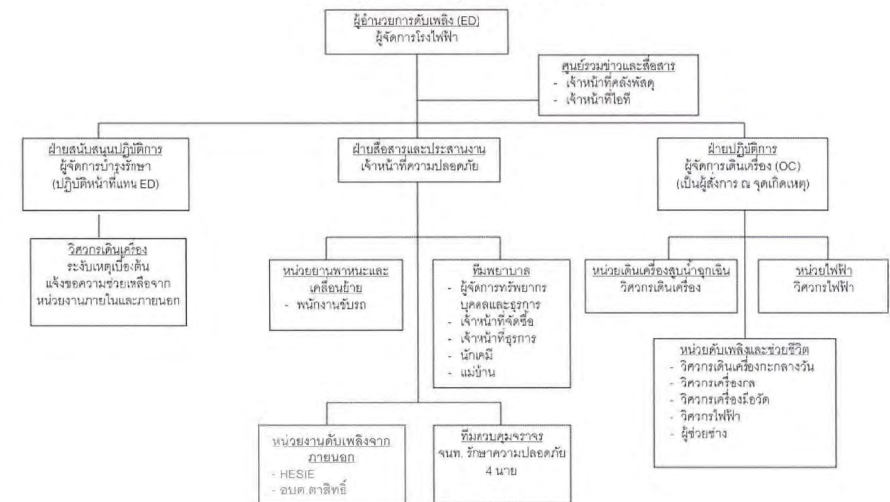

"เอกสารนี้เป็นเอกสารใช้ภายในหน่วยงานของบริษัทกัลฟ์ ทีเอส3 จำกัด และบริษัทกัลฟ์ ทีเอส4 จำกัด เท่านั้น"
 "หากมีการพิมพ์เอกสารจะถือว่าเอกสารนั้นเป็นเอกสารไม่ควบคุม"

  วิธีปฏิบัติงาน (Work Instruction) แผนฉุกเฉิน	หมายเลขเอกสาร		WI-EHS-01
	ประกาศใช้เอกสาร		03 Sep 2018
	แก้ไขครั้งที่	00	Page 9 of 32

แผนปฏิบัติการเมื่อเกิดเหตุนอกเวลาทำการปกติ



หน้าที่รับผิดชอบ

1. ให้ชุดควบคุม ควบคุมเครื่องจักรให้ทำงานต่อไปจนกว่าจะมีคำสั่งให้หยุดเครื่องจากหัวหน้า
2. ในกรณีที่ไม่สามารถเดินเครื่อง หรือ ได้รับคำสั่งให้หยุดเครื่องให้ชุดควบคุมเครื่องจักรไปช่วยทำการดับเพลิง
3. ขอความช่วยเหลือจากหน่วยงานอื่นหากจำเป็น

หน้าที่รับผิดชอบ

1. ให้แยกตัวออกจากการควบคุมเครื่องจักรเพื่อทำการดับเพลิงทันทีโดยไม่ต้องหยุดเครื่อง
2. ปฏิบัติการภายใต้คำสั่งของหัวหน้าปฏิบัติการ

ผู้มีหน้าที่รับผิดชอบตามแผนฉุกเฉิน

ตำแหน่ง	เวลาปกติ (08:00 – 17:00 น.)	นอกเวลาปกติ
1. ผู้อำนวยการเหตุฉุกเฉิน	ผู้จัดการ โรงไฟฟ้า	หัวหน้ากะ
2. ผู้สั่งการ ณ จุดเกิดเหตุ	ผู้จัดการ ส่วนเดินเครื่อง	หัวหน้ากะ
3. ผู้จัดการทีมสนับสนุน	ผู้จัดการ ส่วนบำรุงรักษา	วิศวกร On call
4. ฝ่ายประสานงานภายนอกและประชาสัมพันธ์	ผู้จัดการ ส่วนสิ่งแวดล้อมฯ	หัวหน้ากะ
5. ทีมค้นหาและช่วยชีวิต	จนท.คลังพัสดุ	วิศวกรเดินเครื่อง
6. ทีมฉุกเฉิน/หน่วยพญเพลิง	วิศวกรบำรุงรักษา	วิศวกรเดินเครื่อง
7. ทีมควบคุมจราจร	เจ้าหน้าที่รักษาความปลอดภัย	เจ้าหน้าที่รักษาความปลอดภัย
8. ทีมพยาบาลและเคลื่อนย้าย	ส่วนทรัพยากรบุคคลและธุรการ	เจ้าหน้าที่รักษาความปลอดภัย
9. หน่วยไฟฟ้า	วิศวกรไฟฟ้า	วิศวกรไฟฟ้า On call
10. หน่วยเดินเครื่องสูบน้ำดับเพลิง	วิศวกรเดินเครื่อง	วิศวกรเดินเครื่อง

“เอกสารนี้เป็นเอกสารใช้ภายในหน่วยงานของบริษัทฯ ที่เอส3 จำกัด และบริษัทฯ ที่เอส4 จำกัด เท่านั้น”

“หากมีการพิมพ์เอกสารจะถือว่าเอกสารนั้นเป็นเอกสาร ไม่ควบคุม”

  วิธีปฏิบัติงาน (Work Instruction) แผนฉุกเฉิน	หมายเลขเอกสาร		WI-EHS-01
	ประกาศใช้เอกสาร		03 Sep 2018
	แก้ไขครั้งที่	00	Page 10 of 32

การแต่งตั้งและหน้าที่ในแต่ละตำแหน่ง

ตำแหน่ง	การแต่งตั้ง	หน้าที่
ผู้อำนวยการในภาวะฉุกเฉิน Emergency Director(ED)	สวมเสื้อกั๊ก อักษร “ED” ด้านหน้าและหลัง หรือ “ผอ.ภาวะฉุกเฉิน”	เป็นผู้สั่งการสูงสุดของโรงงาน
ผู้สั่งการ ณ จุดเกิดเหตุ On-scene Commander(OC)	สวมเสื้อกั๊ก อักษร “OC” ด้านหน้าและหลัง หรือ “ผู้สั่งการ” สวมหมวกนิรภัยสีขาว	ควบคุมสถานการณ์ และสั่งการ ณ จุดเกิดเหตุ โดยรับคำสั่งจาก ED
ฝ่ายประสานงานภายนอกและประชาสัมพันธ์ Mutual Aid Coordinator(MC)	สวมเสื้อกั๊ก อักษร “MC” ด้านหน้าและหลัง หรือ “ผู้ประสานงาน” สวมหมวกนิรภัยสีขาว	ประสานงานกับหน่วยสนับสนุนจากภายนอก รับแจ้งข้อมูลข่าวสาร โดยรับคำสั่งจาก ED
ผู้จัดการทีมสนับสนุน Supporting(SP)	สวมเสื้อกั๊ก อักษร “SP” ด้านหน้าและหลัง หรือ “ผู้สนับสนุน” สวมหมวกนิรภัยสีขาว	สนับสนุนการดำเนินงาน โดยรับคำสั่งจาก ED
หน่วยไฟฟ้า Electrical Unit	สวมใส่ PPE พื้นฐาน	ตัดกระแสไฟฟ้า โดยรับคำสั่งจาก OC
ทีมฉุกเฉิน/หน่วยพญเพลิง Emergency Team(ET)	สวมชุดดับเพลิง	เข้าระงับเหตุ โดยรับคำสั่งจาก OC
หน่วยเดินเครื่องสูบน้ำดับเพลิง Fire pump control Unit	สวมใส่ PPE พื้นฐาน	ควบคุมการทำงานของปั๊มสูบน้ำดับเพลิง โดยรับคำสั่งจาก OC
ทีมพยาบาลและเคลื่อนย้าย First Aids Team and Driver(FTD)	สวมเสื้อกั๊ก อักษร “FTD” ด้านหน้าและหลัง หรือ “ทีมพยาบาลและเคลื่อนย้าย” สวมหมวกนิรภัยสีขาว	ปฐมพยาบาลและเคลื่อนย้ายผู้บาดเจ็บ โดยรับคำสั่งจาก MC
ทีมควบคุมจราจร Security Team(ST)	สวมชุดเจ้าหน้าที่รักษาความปลอดภัย	ควบคุมการเข้า ออกพื้นที่โรงไฟฟ้า กรณีเกิดเหตุฉุกเฉิน โดยรับคำสั่งจาก MC

“เอกสารนี้เป็นเอกสารใช้ภายในหน่วยงานของบริษัทฯ ที่เอส3 จำกัด และบริษัทฯ ที่เอส4 จำกัด เท่านั้น”

“หากมีการพิมพ์เอกสารจะถือว่าเอกสารนั้นเป็นเอกสาร ไม่ควบคุม”

  วิธีปฏิบัติงาน (Work Instruction) แผนฉุกเฉิน	หมายเลขเอกสาร		WI-EHS-01
	ประกาศใช้เอกสาร		03 Sep 2018
	แก้ไขครั้งที่	00	Page 11 of 32

ทีมค้นหาและช่วยชีวิต Rescue Team(RT)	สวมเสื้อกั๊ก อักษร “RT” ด้านหน้าและ หลัง หรือ “ทีมค้นหาและช่วยชีวิต” สวมหมวกนิรภัยสีขาว	ค้นหาผู้สูญหายและช่วยเหลือผู้บาดเจ็บ โดยรับคำสั่งจาก SP
---	---	--

การแจ้งเหตุฉุกเฉิน

ผู้ปฏิบัติ : ผู้พบเหตุการณ์ฉุกเฉิน

วิธีปฏิบัติ :

- พิจารณาเหตุการณ์ฉุกเฉินที่เกิดขึ้นว่าอยู่ในวิสัยที่จะระงับเหตุได้หรือไม่ ถ้าได้ให้ระงับก่อนและให้ระมัดระวังในการเข้าระงับเหตุและรีบแจ้งเหตุฉุกเฉิน
- หากระงับเหตุไม่ได้ให้แจ้งเหตุฉุกเฉินทันที

วิธีการแจ้งเหตุ

- ใช้วิทยุสื่อสารเครื่องแดงช่อง 45
- กดสัญญาณแจ้งเหตุไฟไหม้ (Fire Alarm)
- ติดต่อห้องควบคุม เบอร์ 5103, 5104
- ใช้ Intercom
- ใช้เสียงตะโกน
- กดสัญญาณเสียงแจ้งเหตุไฟไหม้ (Siren Alarm)

วิธีรายงานสถานการณ์

- เหตุเกิดที่ไหน
- เหตุเกิดเมื่อไหร่
- มีผู้ใดได้รับบาดเจ็บหรือไม่
- ใครเป็นผู้รายงาน

“เอกสารนี้เป็นเอกสารใช้ภายในหน่วยงานของบริษัทกัลฟ์ ทีเอส3 จำกัด และบริษัทกัลฟ์ ทีเอส4 จำกัด เท่านั้น”

“หากมีการพิมพ์เอกสารจะถือว่าเอกสารนั้นเป็นเอกสารไม่ควบคุม”

  วิธีปฏิบัติงาน (Work Instruction) แผนฉุกเฉิน	หมายเลขเอกสาร		WI-EHS-01
	ประกาศใช้เอกสาร		03 Sep 2018
	แก้ไขครั้งที่	00	Page 12 of 32

เบอร์โทรศัพท์ติดต่อหน่วยงานภายนอกกรณีเกิดเหตุฉุกเฉิน

สถานีดับเพลิงของนิคมอุตสาหกรรมดับบลิวเอชเอ อีทีเอ็นซีเบอร์ 1	(033) 012513-4
สถานีดับเพลิงเทศบาล อำเภอปลวกแดง	(038) 659-300
สถานีดับเพลิง อบต.ตาสีบทรี	(038) 964-221
สถานีดับเพลิงเทศบาลจอมพลเจ้าพระยา	(038) 016-243
สถานีดับเพลิง อบต.ปลวกแดง	(038) 659-869
ป้อมตำรวจ Plaza3	081-3449214, 061-6544996, 081-7813667
สถานีตำรวจ	- สภ.ปลวกแดง (038) 659-101, (038) 659-201
โรงพยาบาล	- ปลวกแดง (038) 659-117
	- ระยอง (038) 611-104
	- สมเด็จพระบรมราชเทวี ณ ศรีราชา (038) 320-200
	- พญาไท ศรีราชา (038) 770-200-7
	- สมบัติเวช ศรีราชา (038) 320-300
	- ภูชัยศูนย์เรนเจอร์ 1669

แจ้งเหตุฉุกเฉินเกี่ยวกับท่อส่งก๊าซธรรมชาติ

- ศูนย์ควบคุมระบบท่อส่งก๊าซชลบุรี (Gas Control) (038) 274-399 08 1295-8895, Hotline 1540
- ส่วนปฏิบัติการระบบท่อเขต 1 (038) 274-390

หน่วยงานราชการ

- อบต.ตาสีบทรี (038) 010-812
- อบต.ปลวกแดง (038) 659-189
- เทศบาลตำบลบ้านปลวกแดง (038) 659-003
- ที่ว่าการอำเภอปลวกแดง (038) 659-002
- การไฟฟ้าส่วนภูมิภาคปลวกแดง (038) 659-070
- สำนักงานสวัสดิการและคุ้มครองแรงงาน (038) 696-020-21
- สำนักงานอุตสาหกรรมจังหวัดระยอง (038) 808-177
- สำนักงานประปาระยอง (038) 611-116

เบอร์ติดต่อภายในกรณีฉุกเฉิน

- เดินเครื่อง 5100,5102
- บำรุงรักษาไฟฟ้า 4100,4120
- บำรุงรักษาเครื่องมือวัด 4100,4130
- บำรุงรักษาเครื่องกล 4100,4140

“เอกสารนี้เป็นเอกสารใช้ภายในหน่วยงานของบริษัทกัลฟ์ ทีเอส3 จำกัด และบริษัทกัลฟ์ ทีเอส4 จำกัด เท่านั้น”

“หากมีการพิมพ์เอกสารจะถือว่าเอกสารนั้นเป็นเอกสารไม่ควบคุม”

  วิธีปฏิบัติงาน (Work Instruction) แผนฉุกเฉิน	หมายเลขเอกสาร		WI-EHS-01
	ประกาศใช้เอกสาร		03 Sep 2018
	แก้ไขครั้งที่	00	Page 13 of 32

2.1 แผนอพยพ

กำหนดขึ้นเพื่อความปลอดภัยของชีวิตและทรัพย์สินของพนักงานและสถานประกอบการ ในกรณีเกิดเหตุฉุกเฉินรุนแรง ในกรณีดังกล่าว จะมีการประกาศแจ้งให้ทราบ โดยมีสัญญาณแจ้งเหตุฉุกเฉินและประกาศให้ดำเนิน การอพยพไปยังจุดนัดพบให้ทุกคน รีบออกจากจุดที่อยู่และ ไปรวมกันที่จุดนัดพบจากนั้นมีการตรวจนับจำนวน ว่ามีผู้ใดสูญหายหรือไม่และรอรับคำสั่งต่อไปจาก ผู้อำนวยการเหตุฉุกเฉิน

หน้าที่รับผิดชอบ

- **ผู้อำนวยการเหตุฉุกเฉิน** ทำหน้าที่พิจารณาตัดสินใจ ดำเนินการตามแผนป้องกันและระงับเหตุฉุกเฉินที่พิจารณาจาก การร้องขอใดๆ โดยผู้สั่งการ ณ จุดเกิดเหตุ(OC) สั่งจัดตั้งทีมสนับสนุนภายใน/ภายนอก ทีมพยาบาล ทีมช่วยเหลือ ทีมค้นหา และทีมเคลื่อนย้ายผู้บาดเจ็บ
- **ผู้นำการอพยพ** คือผู้มีตำแหน่งสูงสุดในแต่ละอาคารหรือพื้นที่ทำงาน ทำหน้าที่นำพนักงาน ผู้รับเหมาไปยังจุดรวม พล ค้นหาและเคลื่อนย้ายผู้บาดเจ็บ รายงานจำนวนพนักงานหรือบุคคลในส่วนของพื้นที่ตนเองดูแลอยู่
- **พนักงาน** ทำหน้าที่ปฏิบัติตามคำสั่ง เมื่อได้ยินสัญญาณแจ้งเตือนหรือประกาศอย่างเคร่งครัด โดยให้เดินทางไปยังจุดรวมพลอย่างรวดเร็ว
- **ผู้จัดการทีมสนับสนุน** ทำหน้าที่ตามที่ได้รับแจ้งขอความช่วยเหลือจากผู้สั่งการ ณ จุดเกิดเหตุ/ผู้อำนวยการเหตุฉุกเฉิน

ขั้นตอนอพยพ

- เมื่อมีเหตุฉุกเฉิน ศูนย์อำนวยความสะดวกหรือห้องควบคุม (CCR) ประกาศกระจายเสียง พร้อมกดสัญญาณแจ้งเหตุ ฉุกเฉิน เพื่อแจ้งให้พนักงานอพยพไปยังจุดนัดพบจะต้องประกาศข้อความซ้ำ **จำนวน 3 ครั้ง** ดังนี้
 - ระวังเกิดเหตุฉุกเฉิน..... ขอให้ทุกท่านอพยพไปรวมกันที่จุดรวมพลที่
 - โดยใช้เส้นทาง.....
- พนักงานเมื่อได้ยินสัญญาณแจ้งเตือนและคำสั่งประกาศให้อพยพ พนักงานที่ได้ยินให้ช่วยแจ้งเตือนเพื่อนพนักงาน หรือผู้นำการอพยพให้รีบเดินทางไปยังจุดรวมพล ตามที่ประกาศแจ้ง ผู้นำการอพยพจะต้องออกจากอาคารหรือ พื้นที่ เป็นคนสุดท้าย และคอยนับจำนวนบุคคลทั้งหมดที่อยู่ในเขตพื้นที่ๆ ตนเองดูแลและรายงานจำนวนบุคคลที่ เดินทางไปถึงจุดรวมพลต่อผู้อำนวยการเหตุฉุกเฉิน และแจ้งยอดจำนวนบุคคลและผู้บาดเจ็บแก่ผู้อำนวยการเหตุ ฉุกเฉิน ในกรณีที่มีคนเจ็บหรือผู้ที่ไม่สามารถเดินได้ และผู้นำการอพยพก็ไม่สามารถเคลื่อนย้ายได้ด้วยตัวคนเดียว ให้รีบออกจากพื้นที่เพื่อขอความช่วยเหลือจากทีมสนับสนุนต่อไป
- ที่จุดรวมพลให้ผู้จัดการทีมสนับสนุนรับหน้าที่แทนผู้อำนวยการเหตุฉุกเฉิน ในกรณีที่ไม่ได้ตั้งจุดรวมพลเป็นศูนย์ สั่งการ ให้รายงานสถานการณ์และปฏิบัติตามคำสั่งของผู้อำนวยการเหตุฉุกเฉินและเตรียมจัดตั้งทีมสนับสนุน
- พนักงานเมื่อมาถึงจุดรวมพลแล้วให้รออยู่จนกว่าเหตุการณ์สงบหรือคำสั่งยกเลิกการอพยพจึงแยกย้ายกันออกจาก จุดรวมพลได้

"เอกสารนี้เป็นเอกสารใช้ภายในหน่วยงานของบริษัทกัลฟ์ ทีเอส3 จำกัด และบริษัทกัลฟ์ ทีเอส4 จำกัด เท่านั้น"

"หากมีการพิมพ์เอกสารจะถือว่าเอกสารนั้นเป็นเอกสารไม่ควบคุม"

  วิธีปฏิบัติงาน (Work Instruction) แผนฉุกเฉิน	หมายเลขเอกสาร		WI-EHS-01
	ประกาศใช้เอกสาร		03 Sep 2018
	แก้ไขครั้งที่	00	Page 14 of 32

ผังงานการอพยพ

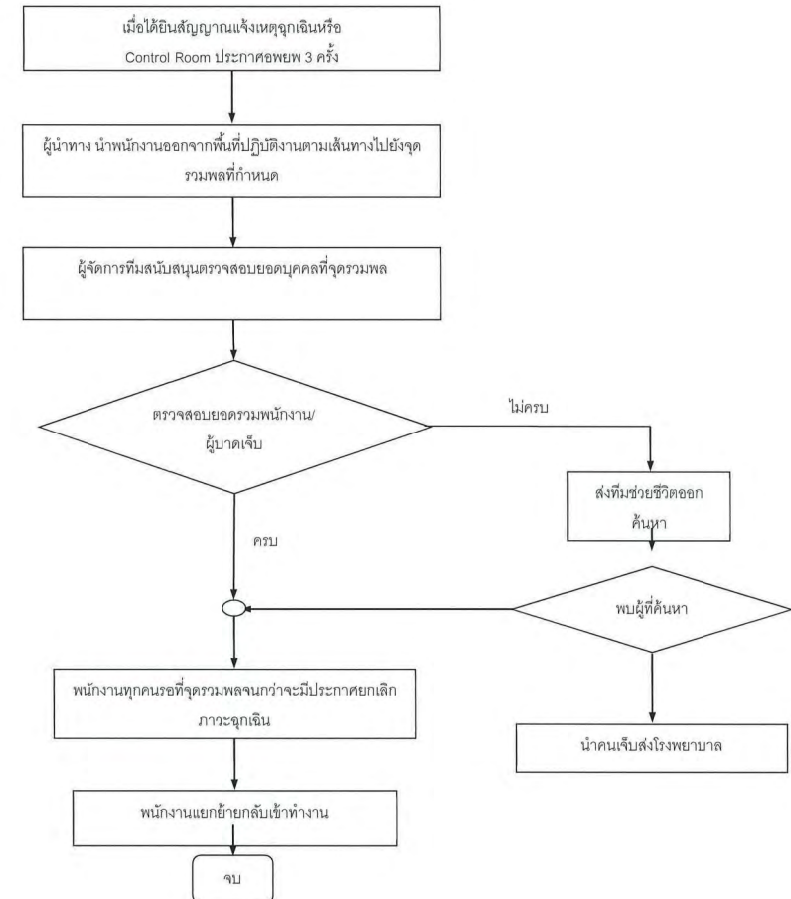

"เอกสารนี้เป็นเอกสารใช้ภายในหน่วยงานของบริษัทกัลฟ์ ทีเอส3 จำกัด และบริษัทกัลฟ์ ทีเอส4 จำกัด เท่านั้น"

"หากมีการพิมพ์เอกสารจะถือว่าเอกสารนั้นเป็นเอกสารไม่ควบคุม"



  วิธีปฏิบัติงาน (Work Instruction) แผนฉุกเฉิน	หมายเลขเอกสาร		WI-EHS-01
	ประกาศใช้เอกสาร		03 Sep 2018
	แก้ไขครั้งที่	00	Page 15 of 32

2.2 แผนฉุกเฉินเพลิงไหม้

เหตุฉุกเฉิน	ขั้นตอน	ผู้ดำเนินการ
ระดับความรุนแรงน้อย	1. ผู้พบเพลิงไหม้คนแรก ใช้ถังดับเพลิงที่อยู่ใกล้จุดเกิดเหตุดับเพลิง	ผู้พบเหตุฉุกเฉิน
	2. ปลดล็อกถังดับเพลิง	ผู้พบเหตุฉุกเฉิน
	3. ใช้มือจับหัวฉีด โดยชี้ไปที่ฐานของเพลิง	ผู้พบเหตุฉุกเฉิน
	4. ยืนห่างจากเพลิงประมาณ 2-4 เมตร แล้วบีบคันโยก	ผู้พบเหตุฉุกเฉิน
	5. ดึงไปที่ฐานของเพลิงแล้วกวาดไป-มาจนไฟดับ ให้ระวังไฟติดซ้ำ	ผู้พบเหตุฉุกเฉิน
	6. รายงานสถานการณ์กับห้องควบคุม	ผู้พบเหตุฉุกเฉิน
	7. ปิดกั้นพื้นที่จากผู้ที่ไม่เกี่ยวข้องและรักษาการณ์ที่จุดเกิดเหตุ	รปภ.
	8. ดำเนินการสอบสวนหาสาเหตุของการเกิดเพลิงไหม้ กำหนดมาตรการแก้ไขและป้องกัน	คปอ.
	9. หากไม่สามารถควบคุมเหตุฉุกเฉินได้ ให้ดำเนินการแจ้งฉุกเฉินกับห้องควบคุมหรือกดสัญญาณเตือนไฟไหม้เพื่อขอให้ทีมฉุกเฉินเข้าระงับเหตุ เตรียมอุปกรณ์ดับเพลิงและรอรายงานสถานการณ์จากทีมดับเพลิง	ผู้พบเหตุฉุกเฉิน
ระดับความรุนแรงปานกลางถึงมาก	1. เมื่อได้รับแจ้งเหตุไฟไหม้หรือสัญญาณเตือนไฟไหม้ ให้ทำการประกาศแจ้งเหตุฉุกเฉินและกดสัญญาณเสียงไฟไหม้ ติดตัวผู้อำนวยการดับเพลิงและผู้สั่งการดับเพลิง	Shift Leader
	2. เมื่อได้ยินสัญญาณ หรือประกาศเหตุฉุกเฉินเพลิงไหม้ ให้พนักงานอพยพไปยังจุดรวมพล (บริเวณลานจอดรถ)	พนักงานทุกท่าน
	3. ตรวจสอบยอดของบุคคลที่อยู่ในโรงไฟฟ้าเทียบกับที่จุดรวมพลและจัดตั้งทีมสนับสนุน	ED, SP
	4. ทีมฉุกเฉิน สวมชุดดับเพลิงไปยังจุดเกิดเหตุเข้าทำการดับเพลิง	ET
	5. หัวหน้าทีมต่างๆสั่งการตามแผน เช่น การระงับเหตุ จัดการจราจร ตัดแยกระบบไฟฟ้า ปิดกั้นพื้นที่เกิดเหตุ ค้นหาผู้บาดเจ็บ ขอกำลังเสริมในการระงับเหตุ โดยรายงานตรงต่อผู้อำนวยการเหตุฉุกเฉิน	OC, MC, SP
	6. ผู้อำนวยการเหตุฉุกเฉินประเมินสถานการณ์ที่เกิดเหตุ หรือรับรายงานและสั่งการจากจุดรวมพล ในกรณีที่ไม่สามารถควบคุมได้ ให้ขอความช่วยเหลือจากหน่วยงานภายนอกผ่านทาง MC	ED
	7. เมื่อสามารถควบคุมเพลิงได้แล้ว ให้ดำเนินการตามแผนบรรเทาทุกข์และแผนฟื้นฟูและยกเลิกการอพยพ	ED

"เอกสารนี้เป็นเอกสารใช้ภายในหน่วยงานของบริษัทกัลฟ์ ทีเอส3 จำกัด และบริษัทกัลฟ์ ทีเอส4 จำกัด เท่านั้น"

"หากมีการพิมพ์เอกสารจะถือว่าเอกสารนั้นเป็นเอกสารไม่ควบคุม"

  วิธีปฏิบัติงาน (Work Instruction) แผนฉุกเฉิน	หมายเลขเอกสาร		WI-EHS-01
	ประกาศใช้เอกสาร		03 Sep 2018
	แก้ไขครั้งที่	00	Page 16 of 32

ผังงานฉุกเฉินเพลิงไหม้

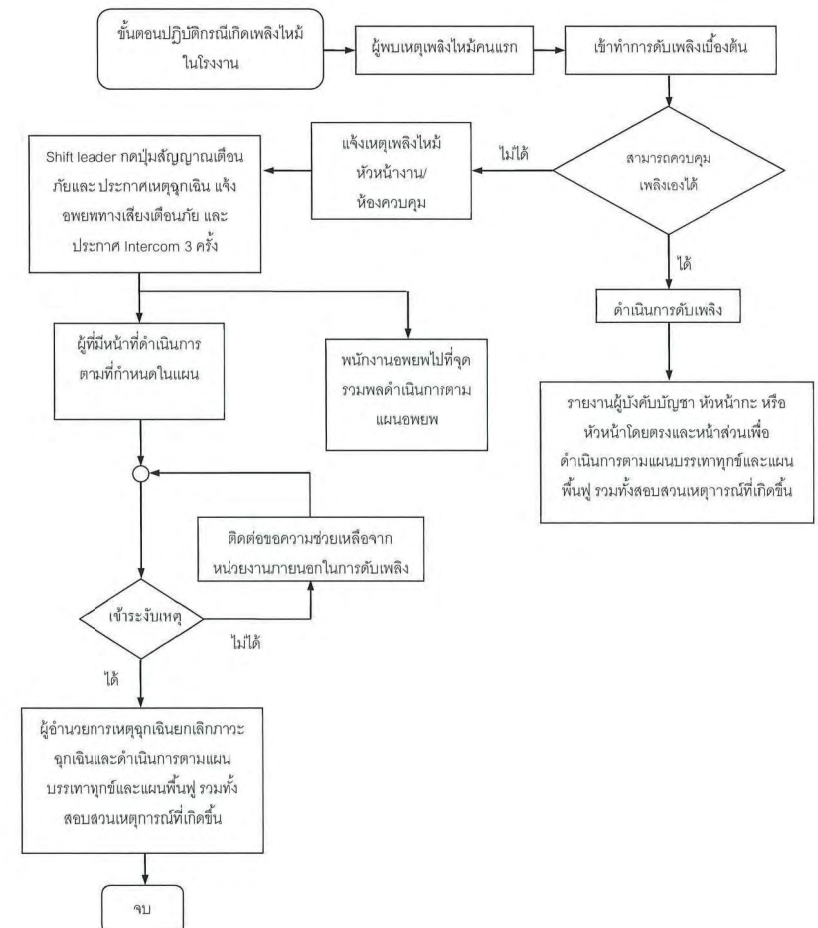

"เอกสารนี้เป็นเอกสารใช้ภายในหน่วยงานของบริษัทกัลฟ์ ทีเอส3 จำกัด และบริษัทกัลฟ์ ทีเอส4 จำกัด เท่านั้น"

"หากมีการพิมพ์เอกสารจะถือว่าเอกสารนั้นเป็นเอกสารไม่ควบคุม"

  วิธีปฏิบัติงาน (Work Instruction) แผนฉุกเฉิน	หมายเลขเอกสาร		WI-EHS-01
	ประกาศใช้เอกสาร		03 Sep 2018
	แก้ไขครั้งที่	00	Page 17 of 32

2.3 แผนฉุกเฉินสารเคมีรั่วไหล

เหตุฉุกเฉิน	ขั้นตอน	ผู้ดำเนินการ
ระดับความรุนแรงน้อย	1. ผู้พบเห็นคนแรก (พนักงานหรือผู้รับเหมา) ให้ไปอยู่ในที่ๆปลอดภัย เช่นเหนือลมและแจ้งเหตุฉุกเฉินกับหัวหน้างานหรือห้องควบคุม	ผู้พบเห็นคนแรก
	2. Shift Leader สั่ง Operator ตรวจสอบและรายงานเพื่อประเมินสถานการณ์ ว่าสารเคมีรั่วอยู่ในสถานที่กักเก็บหรือในพื้นที่ปฏิบัติงาน และสั่งปิดกั้นพื้นที่ เตรียมวิธีหยุดการรั่วไหลของสารเคมีโดยประสานงานกับเจ้าหน้าที่เคมีหรือผู้จัดการส่วน/เจ้าหน้าที่สิ่งแวดล้อมฯ	Shift Leader
	3. Operator อย่างน้อย 2 คน (อีกท่านอาจเป็นเจ้าหน้าที่เคมี) สวมใส่ PPE (อุปกรณ์คุ้มครองความปลอดภัยส่วนบุคคล ประเภท อุปกรณ์ป้องกันใบหน้าและดวงตา ถุงมือ รองเท้าบู๊ต อุปกรณ์ป้องกันระบบทางเดินหายใจ) และเตรียมอุปกรณ์หยุดการรั่วไหลหรือดูดซับสารเคมีให้พร้อมก่อนเข้าดำเนินการ	Shift Operator
	4. แจ้งห้องควบคุมก่อนเข้าดำเนินการแก้ไข เมื่อได้รับอนุญาตจึงดำเนินการปิดกั้นการกระจาย ยกเว้น สารเคมีรั่วในถังรองรับสารเคมี จากนั้นจึงหยุดการรั่วไหลของสารเคมี เมื่อหยุดได้แล้ว จึงดำเนินการกำจัดสารเคมีที่รั่วไหล ใส่ภาชนะแข็งแรงทนสารเคมี ปิดมิดชิด สามารถเคลื่อนย้ายไปกำจัดได้ ส่วนที่รั่วไหลออกนอกที่กักเก็บใช้อุปกรณ์ดูดซับสารเคมี และรวบรวมเก็บในภาชนะแข็งแรง ทนสารเคมี ปิดมิดชิด สามารถเคลื่อนย้ายไปกำจัดได้ต่อไปและปรับสภาพหรือเจือจางด้วยน้ำตามพื้นที่ๆ เบื้องสารเคมีและแจ้ง Shift Leader เมื่อดำเนินการเสร็จแล้ว	Shift Operator
	5. แจ้งผู้ที่เกี่ยวข้องในการแก้ปัญหาอย่างฉะฉานและการฟื้นฟูสภาพแวดล้อมและการกำจัดขยะเคมีที่เกิด	Shift Leader
ระดับความรุนแรงปานกลาง ถึงมาก	1. ผู้พบเห็นคนแรก(พนักงานหรือผู้รับเหมา) ให้ไปอยู่ในที่ๆปลอดภัย เช่นเหนือลม และแจ้งเหตุฉุกเฉินกับหัวหน้างาน หรือห้องควบคุม	ผู้พบเห็นคนแรก
	2. เมื่อได้รับแจ้งเหตุฉุกเฉินแจ้งเหตุฉุกเฉิน และประกาศอพยพ	Shift Leader
	3. Operator อย่างน้อย 2 คน (อีกท่านอาจเป็นเจ้าหน้าที่เคมี) สวมใส่ PPE (อุปกรณ์คุ้มครองความปลอดภัยส่วนบุคคล ประเภท อุปกรณ์ป้องกันใบหน้าและดวงตา ถุงมือ รองเท้าบู๊ต อุปกรณ์ป้องกันระบบทางเดินหายใจ) และเตรียมอุปกรณ์หยุดการรั่วไหลหรือดูดซับสารเคมีให้พร้อมก่อนเข้าดำเนินการ	พนักงานทุกท่าน
	4. ทีมฉุกเฉิน เตรียมอุปกรณ์ สวมใส่ PPE (อุปกรณ์ ป้องกันตา ศรีษะ ถุงมือ รองเท้าบู๊ต อุปกรณ์ป้องกันระบบทางเดินหายใจ) และเตรียมอุปกรณ์หยุดการรั่วไหล หรือดูดซับสารเคมีให้พร้อมก่อนเข้าดำเนินการ	Shift Operator

"เอกสารนี้เป็นเอกสารใช้ภายในหน่วยงานของบริษัทกัลฟ์ ทีเอส3 จำกัด และบริษัทกัลฟ์ ทีเอส4 จำกัด เท่านั้น"

"หากมีการพิมพ์เอกสารจะถือว่าเอกสารนั้นเป็นเอกสารไม่ควบคุม"

  วิธีปฏิบัติงาน (Work Instruction) แผนฉุกเฉิน	หมายเลขเอกสาร		WI-EHS-01
	ประกาศใช้เอกสาร		03 Sep 2018
	แก้ไขครั้งที่	00	Page 18 of 32

5. หัวหน้าทีมฉุกเฉิน เข้าสั่งการหยุดการรั่วไหลสารเคมี ปิดกั้นพื้นที่ค้นหาผู้บาดเจ็บ โดยรายงานตรงต่อผู้อำนวยการเหตุฉุกเฉิน จากนั้น จึงหยุดการรั่วไหลของสารเคมี เมื่อหยุดได้แล้วจึงดำเนินการกำจัด สารเคมีที่รั่วไหล ใส่ภาชนะแข็งแรง ทนสารเคมี ปิดมิดชิด สามารถเคลื่อนย้ายไปกำจัดได้ ส่วนที่รั่วไหลออกนอกที่กักเก็บใช้อุปกรณ์ดูดซับสารเคมี และรวบรวมเก็บในภาชนะแข็งแรง ทนสารเคมี ปิดมิดชิด สามารถเคลื่อนย้ายไปกำจัดได้ต่อไปและปรับสภาพหรือเจือจางด้วยน้ำ ตามพื้นที่ๆ เบื้องสารเคมีและแจ้งผู้อำนวยการเหตุฉุกเฉิน เมื่อดำเนินการเสร็จแล้ว	ผู้จัดการส่วนเดินเครื่อง
6. ผู้อำนวยการเหตุฉุกเฉินประเมินสถานะการณ์ที่เกิดเหตุหรือ ภัย รับรายงานและสั่งการจากจุดรวมพล ในกรณีที่ไม่สามารถควบคุมได้ให้ขอความช่วยเหลือจากหน่วยงานภายนอกผ่านทางผู้ประสานงานภายนอก/ประชาสัมพันธ์	รายงาน ผจก. โรงไฟฟ้า
7. เมื่อสามารถควบคุมการรั่วไหลของสารเคมีได้แล้ว ให้ดำเนินการตามแผนบรรเทาทุกขั้นแผนฟื้นฟูและยกเลิกการอพยพ	รายงาน ผจก. โรงไฟฟ้า

"เอกสารนี้เป็นเอกสารใช้ภายในหน่วยงานของบริษัทกัลฟ์ ทีเอส3 จำกัด และบริษัทกัลฟ์ ทีเอส4 จำกัด เท่านั้น"

"หากมีการพิมพ์เอกสารจะถือว่าเอกสารนั้นเป็นเอกสารไม่ควบคุม"

 วิธีปฏิบัติงาน (Work Instruction) แผนฉุกเฉิน	หมายเลขเอกสาร		WI-EHS-01
	ประกาศใช้เอกสาร		03 Sep 2018
	แก้ไขครั้งที่	00	Page 19 of 32

ผังงานฉุกเฉินสารเคมีรั่วไหล

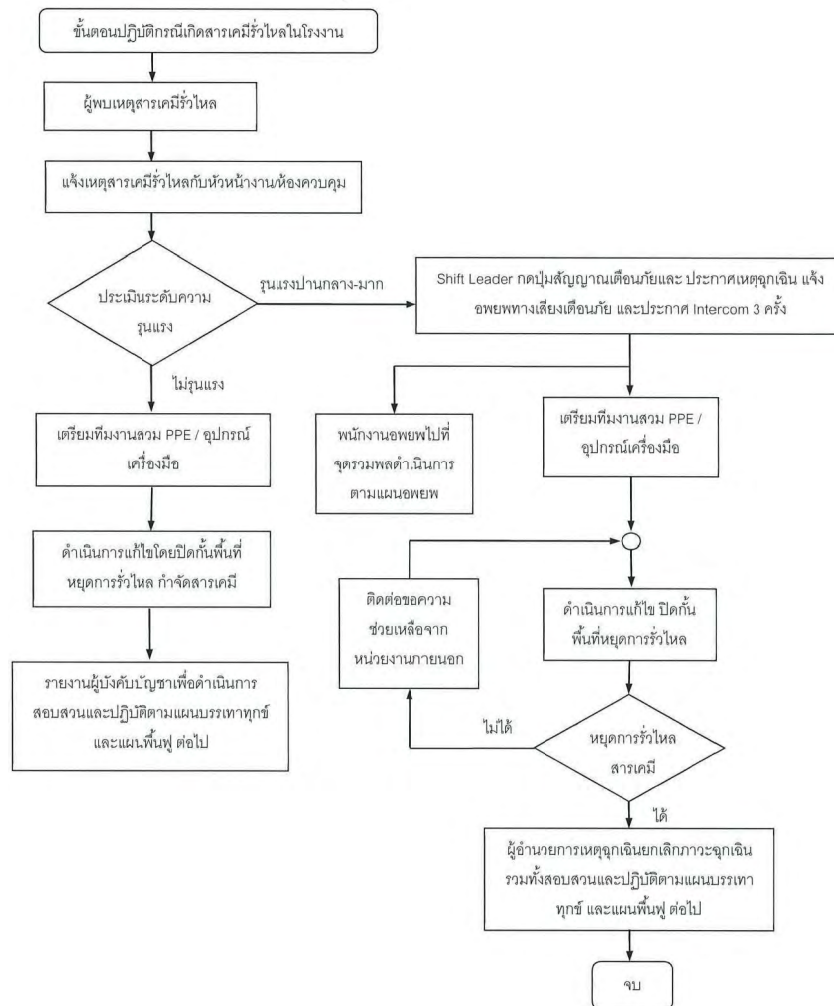

"เอกสารนี้เป็นเอกสารใช้ภายในหน่วยงานของบริษัทกัลฟ์ ทีเอส3 จำกัด และบริษัทกัลฟ์ ทีเอส4 จำกัด เท่านั้น"

"หากมีการพิมพ์เอกสารจะถือว่าเอกสารนี้เป็นเอกสาร 'ไม่ควบคุม'"

 วิธีปฏิบัติงาน (Work Instruction) แผนฉุกเฉิน	หมายเลขเอกสาร		WI-EHS-01
	ประกาศใช้เอกสาร		03 Sep 2018
	แก้ไขครั้งที่	00	Page 20 of 32

2.4 แผนฉุกเฉินก๊าซธรรมชาติรั่วไหล

เหตุฉุกเฉิน	ขั้นตอน	ผู้ดำเนินการ
ระดับความรุนแรงน้อย	1. ผู้พบเห็นคนแรก (พนักงานหรือผู้รับเหมา) จากการได้กลิ่นหรือมองเห็นด้วยตาให้แจ้งเหตุฉุกเฉินกับหัวหน้างานหรือห้องควบคุม	ผู้พบเห็นคนแรก
	2. Shift Leader ส่ง Operator ตรวจสอบพื้นที่โดยรอบความเข้มข้นของเชื้อเพลิงว่าอยู่ในช่วงปลอดภัยหรือไม่เกิน 10 % LEL ถ้าเกินให้แจ้งห้องควบคุมยกระดับความรุนแรงเป็นปานกลาง สั่งปิดกั้นพื้นที่และห้ามบุคคลภายในที่เกี่ยวข้องเข้าพื้นที่ สั่งหยุดงานที่ก่อให้เกิดความร้อนและประกายไฟทั้งหมด ถ้าเป็นเชื้อเพลิงเหลวให้จัดเตรียมอุปกรณ์ดูดซับเพื่อจำกัดพื้นที่การกระจาย ยกเว้นรั่วอยู่ในพื้นที่หรือภาชนะรองรับ	Shift Leader
	3. Shift Leader แจ้งส่วนบำรุงรักษาเพื่อดำเนินการแก้ไข โดยพิจารณาการหยุดการรั่วไหลของเชื้อเพลิงขณะเครื่องจักรทำงานหรือให้หยุดเครื่องจักรและตัดระบบเชื้อเพลิงออกแล้วแต่การพิจารณา	Operator
	4. แจ้งผู้ที่เกี่ยวข้องในการแก้ปัญหาอย่างถาวรและการฟื้นฟูสภาพแวดล้อมและการกำจัดขยะเคมีที่เกิด	Shift Leader
ระดับความรุนแรงปานกลางถึงมาก	1. ผู้พบเห็นคนแรก (พนักงานหรือผู้รับเหมา) จากการได้กลิ่นรุนแรงหรือมองเห็นด้วยตาว่ามีความเข้มข้นของเชื้อเพลิงรั่วไหลปริมาณมาก ให้แจ้งเหตุฉุกเฉินกับหัวหน้างานหรือห้องควบคุม	ผู้พบเห็นคนแรก
	2. เมื่อได้รับแจ้งเหตุฉุกเฉินแจ้งเหตุฉุกเฉินและประกาศอพยพ	Shift Leader
	3. Shift Leader ส่ง Operator ตรวจสอบพื้นที่โดยรอบความเข้มข้นของเชื้อเพลิงว่าอยู่ในช่วงปลอดภัยที่น้อยกว่า 10 % LEL ถ้าเกินให้หยุดเครื่องจักร กรณีเป็นก๊าซเชื้อเพลิงให้ปิด Valve ด้านท่อน้ำจนถึงจุดก๊าซเชื้อเพลิงรั่ว สั่งปิดกั้นพื้นที่และห้ามบุคคลภายในที่เกี่ยวข้องเข้าพื้นที่ สั่งหยุดงานที่ก่อให้เกิดความร้อนและประกายไฟทั้งหมด ถ้าเป็นเชื้อเพลิงเหลวให้จัดเตรียมอุปกรณ์ดูดซับเพื่อจำกัดพื้นที่การกระจาย ยกเว้นรั่วอยู่ในพื้นที่หรือภาชนะรองรับ ในกรณีที่เข้มข้นของเชื้อเพลิงอยู่ในช่วงไม่เกิน 10 % LEL ให้ผู้สั่งการเหตุฉุกเฉินพิจารณาว่าจะหยุดเครื่องจักรหรือไม่	Shift Leader
	4. ทีมฉุกเฉิน สวมชุดดับเพลิง เตรียมอุปกรณ์ดับเพลิงให้พร้อมรองรับคำสั่งจากผู้สั่งการเหตุฉุกเฉิน	Operator
	5. หัวหน้าทีมฉุกเฉิน สั่งการแก้ไขเหตุฉุกเฉินในกรณีที่เกิดเพลิงไหม้ระหว่างกร ใหปฏิบัติตามแผนฉุกเฉินเพลิงไหม้	ผู้จัดการส่วนเดินเครื่อง
	6. เมื่อสามารถควบคุมการรั่วไหลของเชื้อเพลิงได้แล้ว ให้ดำเนินการตามแผนบรรเทาทุกข์ แผนฟื้นฟูและยกเลิกการอพยพ	รายงาน ผอ.โรงไฟฟ้า

"เอกสารนี้เป็นเอกสารใช้ภายในหน่วยงานของบริษัทกัลฟ์ ทีเอส3 จำกัด และบริษัทกัลฟ์ ทีเอส4 จำกัด เท่านั้น"

"หากมีการพิมพ์เอกสารจะถือว่าเอกสารนี้เป็นเอกสาร 'ไม่ควบคุม'"

 วิธีปฏิบัติงาน (Work Instruction) แผนฉุกเฉิน	หมายเลขเอกสาร		WI-EHS-01
	ประกาศใช้เอกสาร		03 Sep 2018
	แก้ไขครั้งที่	00	Page 21 of 32

แผนงานฉุกเฉินก๊าซธรรมชาติรั่วไหล

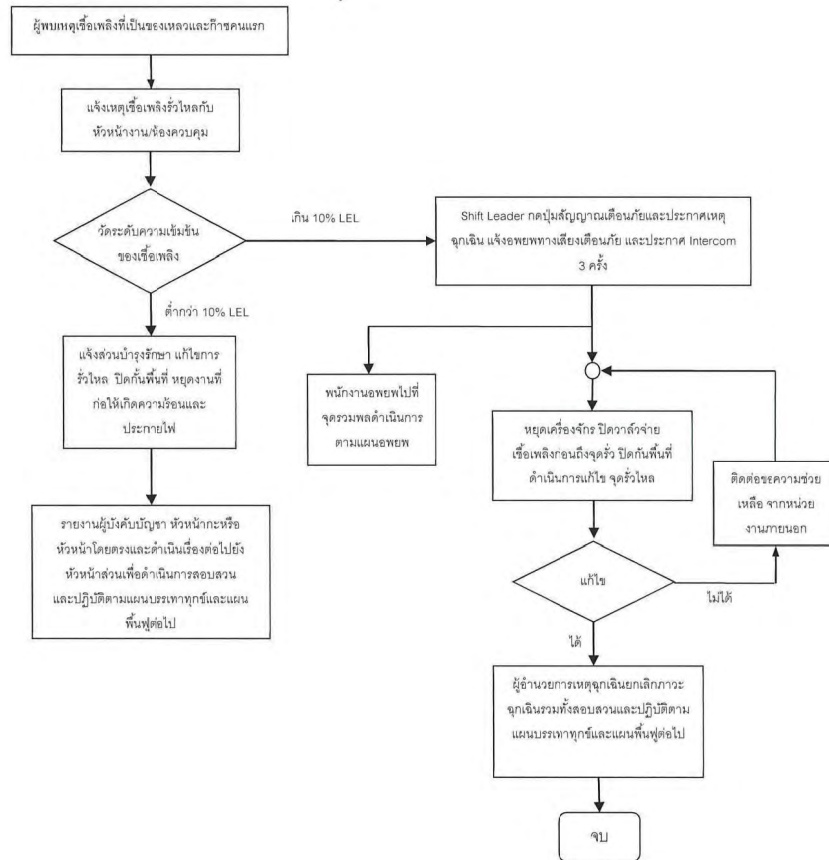

“เอกสารนี้เป็นเอกสารใช้ภายในหน่วยงานของบริษัทกัลฟ์ ทีเอส3 จำกัด และบริษัทกัลฟ์ ทีเอส4 จำกัด เท่านั้น”

“หากมีการพิมพ์เอกสารจะถือว่าเอกสารนี้เป็นเอกสารไม่ควบคุม”

 วิธีปฏิบัติงาน (Work Instruction) แผนฉุกเฉิน	หมายเลขเอกสาร		WI-EHS-01
	ประกาศใช้เอกสาร		03 Sep 2018
	แก้ไขครั้งที่	00	Page 22 of 32

2.5 แผนฉุกเฉินกรณีน้ำมันที่ใช้สำหรับการควบคุมและหล่อลื่นรั่วไหล

เหตุฉุกเฉิน	ขั้นตอน	ผู้ดำเนินการ
ระดับความรุนแรงน้อย	1. ผู้พบเห็นคนแรก (พนักงานหรือผู้รับเหมา) มองเห็นด้วยตาจากรอยหยดหรือกลุ่มควันให้ แจ้งเหตุฉุกเฉินกับหัวหน้างานหรือห้องควบคุม	ผู้พบเห็นคนแรก
	2. Shift Leader สั่ง Operator ตรวจสอบและเตรียมอุปกรณ์ดูดซับเพื่อจำกัดพื้นที่การกระจายหรือภาชนะรองรับ	Shift Leader
	3. Shift Leader แจ้งส่วนบำรุงรักษาเพื่อดำเนินการแก้ไข โดยพิจารณาการหยุดการรั่วไหลของน้ำมันที่รั่วไหล	Shift Leader
	4. แจ้งผู้ที่เกี่ยวข้องในการแก้ปัญหา อย่างถาวรและการฟื้นฟูสภาพแวดล้อมและการกำจัดขยะเคมีที่เกิดขึ้น	Shift Leader
ระดับความรุนแรงปานกลางถึงมาก	1. ผู้พบเห็นคนแรก (พนักงานหรือผู้รับเหมา) มองเห็นด้วยตามีการรั่วออกจากระบบปริมาณมากหรือกลุ่มควันให้แจ้งเหตุฉุกเฉินกับหัวหน้างานหรือห้องควบคุม มีโอกาสเกิดเพลิงไหม้	ผู้พบเห็นคนแรก
	2. Shift Leader สั่ง Operator ตรวจสอบและเตรียมอุปกรณ์ดูดซับเพื่อจำกัดพื้นที่การกระจายหรือภาชนะรองรับ	Shift Leader
	3. Shift Leader แจ้งส่วนบำรุงรักษาเพื่อดำเนินการแก้ไข โดยพิจารณาการหยุดการรั่วไหลของน้ำมันที่รั่วไหล	Shift Leader
	4. ทีมฉุกเฉิน สวมชุดดับเพลิง เตรียมอุปกรณ์ดับเพลิงเพลิงให้พร้อมรองรับคำสั่งจากผู้สั่งการเหตุฉุกเฉิน	Shift Operator
	5. หัวหน้าทีมฉุกเฉิน เข้าประเมินสถานะการณ์ รายงานผู้อำนวยการเหตุฉุกเฉินเสนอแนวทางการแก้ไขเหตุฉุกเฉิน	ผู้จัดการส่วนเดินเครื่อง
	6. ผู้อำนวยการเหตุฉุกเฉิน สั่งการแก้ไขเหตุฉุกเฉิน ในกรณีที่เกิดเพลิงไหม้ระหว่างการ ให้ปฏิบัติตามแผนฉุกเฉินเพลิงไหม้	รายงาน ผก. โรงไฟฟ้า
	7. เมื่อสามารถควบคุมการรั่วไหลของน้ำมันได้แล้ว ให้ยกเลิกการอพยพและดำเนินการตามแผนบรรเทาทุกข์ แผนฟื้นฟูต่อไป	รายงาน ผก. โรงไฟฟ้า

“เอกสารนี้เป็นเอกสารใช้ภายในหน่วยงานของบริษัทกัลฟ์ ทีเอส3 จำกัด และบริษัทกัลฟ์ ทีเอส4 จำกัด เท่านั้น”

“หากมีการพิมพ์เอกสารจะถือว่าเอกสารนี้เป็นเอกสารไม่ควบคุม”

 วิธีปฏิบัติงาน (Work Instruction) แผนฉุกเฉิน	หมายเลขเอกสาร		WI-EHS-01
	ประกาศใช้เอกสาร		03 Sep 2018
	แก้ไขครั้งที่	00	Page 23 of 32

แผนงานฉุกเฉินน้ำมันที่ใช้สำหรับการควบคุมและหล่อลื่นรั่วไหล

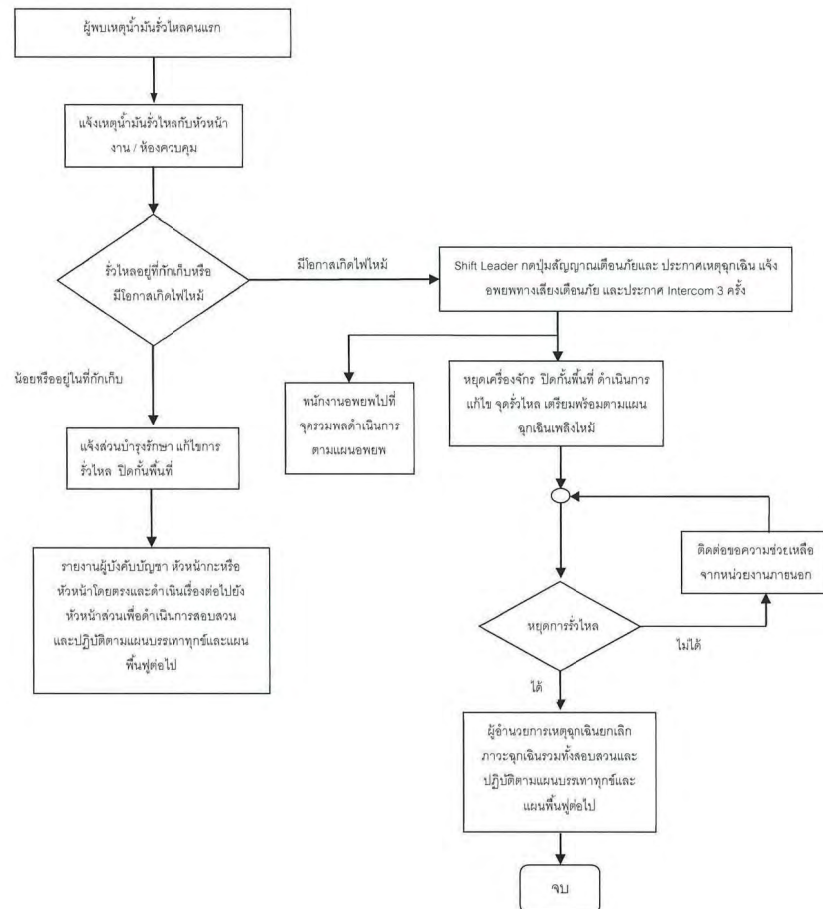

"เอกสารนี้เป็นเอกสารใช้ภายในหน่วยงานของบริษัทกัลฟ์ ทีเอส3 จำกัด และบริษัทกัลฟ์ ทีเอส4 จำกัด เท่านั้น"

"หากมีการพิมพ์เอกสารจะถือว่าเอกสารนั้นเป็นเอกสารไม่ควบคุม"

 วิธีปฏิบัติงาน (Work Instruction) แผนฉุกเฉิน	หมายเลขเอกสาร		WI-EHS-01
	ประกาศใช้เอกสาร		03 Sep 2018
	แก้ไขครั้งที่	00	Page 24 of 32

2.6 แผนฉุกเฉินอุบัติเหตุขนาดเล็ก - ใหญ่หรือรุนแรง

เหตุฉุกเฉิน	ขั้นตอน	ผู้ดำเนินการ
ระดับความรุนแรงน้อย	1. ผู้พบเห็นคนแรก (พนักงานหรือผู้รับเหมา) พิจารณาว่าเป็นเหตุอะไร ประเมินสถานการณ์เบื้องต้น เช่น พื้นที่ใด ผู้บาดเจ็บกี่คน อาการเบื้องต้นต้องการความช่วยเหลือด้านการคัดแยก และปฐมพยาบาล เป็นต้น จากนั้นแจ้งเหตุฉุกเฉินกับหัวหน้างานหรือห้องควบคุม	ผู้พบเห็นคนแรก
	2. Shift Leader สั่ง Operation engineer และแจ้งค่อแผนกบริหารทรัพยากรและแผนกสิ่งแวดล้อม ตรวจสอบและเตรียมการคัดแยก ปฐมพยาบาลและเคลื่อนย้ายผู้บาดเจ็บ	Shift Leader
	3. ผจ.บริหารทรัพยากร-สั่งการทีมปฐมพยาบาล(จนท.แวร์เฮาส์, จนท.ธุรการ และ จนท.สิ่งแวดล้อม) ทำการปฐมพยาบาลผู้บาดเจ็บ	ผจ.บริหารทรัพยากรบุคคล
	4. นำส่งผู้บาดเจ็บไปโรงพยาบาลตามความเหมาะสม เช่น มีอาการเจ็บป่วยเพิ่มเติม หรือหลังการปฐมพยาบาลแต่อาการไม่ดีขึ้น	ผจ.บริหารทรัพยากรบุคคล
ระดับความรุนแรงปานกลางถึงมาก	1. ผู้พบเห็นคนแรก (พนักงานหรือผู้รับเหมา) พิจารณาว่าเป็นเหตุอะไร ประเมินสถานการณ์เบื้องต้น เช่น พื้นที่ใด ผู้บาดเจ็บกี่คน อาการเบื้องต้นต้องการความช่วยเหลือด้านการคัดแยก และปฐมพยาบาล เป็นต้น จากนั้นแจ้งเหตุฉุกเฉินกับหัวหน้างานหรือห้องควบคุม	ผู้พบเห็นคนแรก
	2. Shift Leader สั่ง Operation engineer และแจ้งค่อแผนกบริหารทรัพยากรและแผนกสิ่งแวดล้อม ตรวจสอบและเตรียมการคัดแยก ปฐมพยาบาลและเคลื่อนย้ายผู้บาดเจ็บ	Shift Leader
	3. ผจ.บริหารทรัพยากร-สั่งการทีมช่วยเหลือและปฐมพยาบาล(จนท.แวร์เฮาส์, จนท.ธุรการ และ จนท.สิ่งแวดล้อม) ทำการคัดแยกผู้บาดเจ็บ ด้วยจำนวนผู้บาดเจ็บอาจมีจำนวนมาก และลักษณะอาการแต่ละคนอาจมาก น้อยต่างกัน ทั้งนี้เพื่อลดเวลาสำหรับการปฐมพยาบาล รวมถึงลดเวลาต่อบุคลากรทางการแพทย์ที่เหตุการณ์ใหญ่หรือซับซ้อน ที่ต้องร้องขอความช่วยเหลือจากภายนอก	ผจ.บริหารทรัพยากรบุคคล
	4. ทีมช่วยเหลือ ทำการคัดแยกผู้บาดเจ็บออกเป็น 4 กลุ่ม คือ - บาดเจ็บเล็กน้อย(แตกผิวหนัง) ช่วยเหลือตัวเองได้ - บาดเจ็บปานกลาง(แตกผิวหนัง) ยังไม่สติแต่อาจช่วยเหลือตัวเองไม่ได้ - บาดเจ็บมาก(แตกเลือด) ไม่มีสติหรือหมดสติ เสียเลือดมาก - ตาย(แตกศีรษะ)	ผจ.บริหารทรัพยากรบุคคล ผจ./จนท.สิ่งแวดล้อม
	5. นำส่งผู้บาดเจ็บไปโรงพยาบาลตามลำดับความรุนแรง(ข้อ4) โดยการสั่งการจากบุคลากรทางการแพทย์จากภายนอก	ผจ.บริหารทรัพยากรบุคคล
	6. ผู้อำนวยการเหตุฉุกเฉิน สั่งการแก้ไขเหตุฉุกเฉิน เป็นการเบื้องต้นอันเป็นผลจากอุบัติเหตุขนาดปานกลาง-ใหญ่ เพื่อป้องกันเกิดเหตุซ้ำ	ผจก.โรงไฟฟ้า
	7. เมื่อสามารถควบคุมเหตุได้แล้ว ให้ดำเนินการตามแผนบรรเทาทุกข์ แผนฟื้นฟูและยกเลิกการอพยพ	ผจก.โรงไฟฟ้า

"เอกสารนี้เป็นเอกสารใช้ภายในหน่วยงานของบริษัทกัลฟ์ ทีเอส3 จำกัด และบริษัทกัลฟ์ ทีเอส4 จำกัด เท่านั้น"

"หากมีการพิมพ์เอกสารจะถือว่าเอกสารนั้นเป็นเอกสารไม่ควบคุม"

 วิธีปฏิบัติงาน (Work Instruction) แผนฉุกเฉิน	หมายเลขเอกสาร		WI-EHS-01
	ประกาศใช้เอกสาร		03 Sep 2018
	แก้ไขครั้งที่	00	Page 25 of 32

แผนงานฉุกเฉินสำหรับควบคุมอุบัติเหตุขนาดเล็ก - ใหญ่หรือรุนแรง

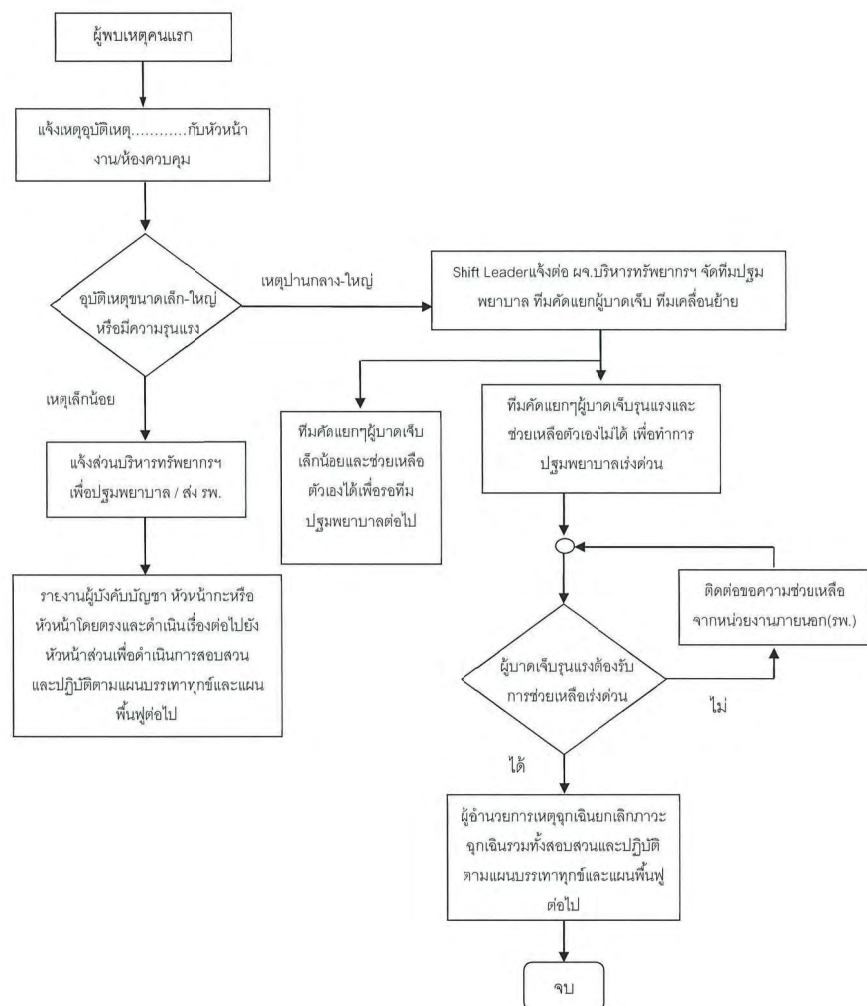

"เอกสารนี้เป็นเอกสารใช้ภายในหน่วยงานของบริษัทกัลฟ์ ทีเอส3 จำกัด และบริษัทกัลฟ์ ทีเอส4 จำกัด เท่านั้น"

"หากมีการพิมพ์เอกสารจะถือว่าเอกสารนั้นเป็นเอกสารไม่ควบคุม"

 วิธีปฏิบัติงาน (Work Instruction) แผนฉุกเฉิน	หมายเลขเอกสาร		WI-EHS-01
	ประกาศใช้เอกสาร		03 Sep 2018
	แก้ไขครั้งที่	00	Page 26 of 32

2.7 แผนฉุกเฉินกรณีหม้อน้ำระเบิด

การที่หม้อไอน้ำ(HRSG) ระเบิดนั้น จะมีสัญญาณบอกเหตุล่วงหน้า โดยเราสามารถควบคุมและป้องกันได้ดังนี้

ลักษณะเหตุฉุกเฉิน	สิ่งที่ต้องปฏิบัติ	ผู้รับผิดชอบ
1. ความดันไอน้ำสูงกว่าค่าที่กำหนด และมีแนวโน้มสูงขึ้นเรื่อยๆ แต่ Bypass Valves ไม่ทำงาน	เปิด Start Up Vent Valve ด้วยระบบ Manual/Auto	โดยหัวหน้ากะหรือพนักงานประจำห้องควบคุม
2. หากแรงดันยังไม่ลดลงและมีแนวโน้มเพิ่มขึ้น	กดปุ่ม Emergency Stop GT	โดยหัวหน้ากะหรือพนักงานประจำห้องควบคุม
3. หาก Pressure Safety Valves ไม่ทำงาน	เปิดสัญญาณเสียงอพยพ และให้ผู้ที่อยู่ในพื้นที่ใกล้เคียงหาที่กำบังที่ปลอดภัย	โดยหัวหน้ากะผู้ปฏิบัติงาน

2.8 แผนฉุกเฉินกรณีหม้อแปลงไฟฟ้าระเบิด

หม้อแปลงไฟฟ้า คือ อุปกรณ์แม่เหล็กไฟฟ้าชนิดหนึ่งซึ่งทำหน้าที่เปลี่ยนแรงดันไฟฟ้าให้สูงขึ้นหรือต่ำลงได้ตามความต้องการตามลักษณะงาน โดยอาศัยหลักการเหนี่ยวนำ ผลกระทบที่เกิดขึ้นเมื่อหม้อแปลงไฟฟ้าเกิดการระเบิดและมีเพลิงไหม้ ได้แก่ เสียงดัง แสงจ้า เปลวไฟ ควันไฟ ความร้อน กลิ่นไหม้ สะเก็ดจากเศษชิ้นส่วนหม้อแปลงที่ปลิวออกมาจากแรงอัด น้ำมันหม้อแปลง และกระแสไฟฟ้า การที่หม้อแปลงไฟฟ้าระเบิดได้นั้นจะมีสัญญาณบอกเหตุล่วงหน้า โดยเราสามารถควบคุมและป้องกันได้ดังนี้

ลักษณะเหตุฉุกเฉิน	สิ่งที่ต้องปฏิบัติ	ผู้รับผิดชอบ
1. หากพบว่าเกิด Alarm ของหม้อแปลงไฟฟ้าพื้นที่ CCR	ลงตรวจสอบหน้างาน	โดยหัวหน้ากะหรือพนักงานประจำห้องควบคุม
2. หากพบความเสียหายที่หน้างาน	ตัดการจ่ายกระแสไฟฟ้าของหม้อแปลง (โดยปกติจะมีระบบตัดกระแสไฟฟ้าโดยอัตโนมัติ หากไม่ทำงานให้ใช้วิธี Manual)	โดยหัวหน้ากะหรือพนักงานประจำห้องควบคุม
3. หากพบว่าเกิดการระเบิดหรือเกิดเพลิงไหม้	เปิดสัญญาณเสียงอพยพ และให้ผู้ที่อยู่ในพื้นที่ใกล้เคียงหาที่กำบังที่ปลอดภัย	โดยหัวหน้ากะผู้ปฏิบัติงาน

การปฏิบัติเมื่อเกิดเหตุ

- กรณีหม้อแปลงไฟฟ้าเกิดการระเบิดและไหม้ติดไฟ ให้ปฏิบัติตาม "แผนฉุกเฉินน้ำมันที่ใช้สำหรับการควบคุมและหล่อลื่นรั่วไหล" ตามข้อ 2.5
- กรณีหม้อแปลงไฟฟ้าเกิดการระเบิดและติดไฟ ให้ปฏิบัติตาม "แผนฉุกเฉินเพลิงไหม้" ตามข้อ 2.2

"เอกสารนี้เป็นเอกสารใช้ภายในหน่วยงานของบริษัทกัลฟ์ ทีเอส3 จำกัด และบริษัทกัลฟ์ ทีเอส4 จำกัด เท่านั้น"

"หากมีการพิมพ์เอกสารจะถือว่าเอกสารนั้นเป็นเอกสารไม่ควบคุม"

  วิธีปฏิบัติงาน (Work Instruction) แผนฉุกเฉิน	หมายเลขเอกสาร		WI-EHS-01
	ประกาศใช้เอกสาร		03 Sep 2018
	แก้ไขครั้งที่	00	Page 27 of 32

3.แผนหลังเกิดเหตุฉุกเฉิน

3.1 แผนบรรเทาทุกข์

มีขั้นตอนในการปฏิบัติงานดังนี้

1. ประสานงานกับหน่วยงานของรัฐในการให้ความช่วยเหลือผู้ประสบเหตุ
2. สำรวจความเสียหายที่เกิดขึ้น
3. ประเมินความเสียหาย รายงานผลการปฏิบัติงานและสถานการณ์
4. ประเมินความเสียหาย รายงานผลการปฏิบัติงานและสถานการณ์
5. ปรับปรุงแก้ไขปัญหาละเอียดเฉพาะหน้าเพื่อให้ธุรกิจสามารถดำเนินการได้โดยเร็วที่สุด

การกำหนดหน้าที่รับผิดชอบของผู้ปฏิบัติการในแผนบรรเทาทุกข์

หน้าที่รับผิดชอบ	ผู้ปฏิบัติ
1. ประสานงานกับหน่วยงานของรัฐ	ผู้จัดการฝ่ายสิ่งแวดล้อม อาชีวอนามัยฯ
2. สำรวจความเสียหาย	ผู้จัดการฝ่ายเดินเครื่อง ผู้จัดการฝ่ายซ่อมบำรุง
3. รายงานตัวของเจ้าหน้าที่ทุกฝ่ายและกำหนดจุดนัดพบของบุคลากร	ผู้จัดการโรงไฟฟ้า
4. ช่วยชีวิตและค้นหาผู้ประสบภัย	ผู้จัดการฝ่ายเดินเครื่อง
5. เคลื่อนย้ายผู้ประสบภัย ผู้เสียชีวิตและทรัพย์สิน	ผู้จัดการฝ่ายซ่อมบำรุง
6. ประเมินความเสียหาย รายงานผลการปฏิบัติงานและสถานการณ์	ผู้จัดการฝ่ายเดินเครื่อง / ผู้จัดการฝ่ายซ่อมบำรุง / ผู้จัดการฝ่ายสิ่งแวดล้อม อาชีวอนามัยฯ
7. ช่วยเหลือส่งเคราะห์ผู้ประสบภัย	ผู้จัดการฝ่ายบริหารทรัพยากรฯ / ผู้จัดการฝ่ายสิ่งแวดล้อม อาชีวอนามัยฯ
8. ปรับปรุงแก้ไขปัญหาละเอียดเฉพาะหน้าเพื่อให้ธุรกิจสามารถดำเนินการได้โดยเร็วที่สุด	ผู้จัดการโรงไฟฟ้า



3.2 แผนฟื้นฟูหลังเหตุการณ์สงบ

ผู้ที่เกี่ยวข้องนำรายงานผลการประเมินในทุกด้านจากสถานการณ์จริงมาปรับปรุงแก้ไข โดยเน้นแผนการป้องกัน (ก่อนเกิดเหตุ) และแผนการระงับเหตุ(ขณะเกิดเหตุ) รวมทั้งการปรับปรุงแก้ไขตัวบุคลากรต่างๆ ที่บกพร่อง

1. ให้ความช่วยเหลือและฟื้นฟูบูรณะ ในขั้นต้น
 - ดูแลผู้ประสบภัยที่ไม่สามารถช่วยเหลือได้ในระยะแรก
 - ดูแลรักษาผู้ได้รับบาดเจ็บขณะพักรักษาตัวในสถานพยาบาล

“เอกสารนี้เป็นเอกสารใช้ภายในหน่วยงานของบริษัทกัลฟ์ ทีเอส3 จำกัด และบริษัทกัลฟ์ ทีเอส4 จำกัด เท่านั้น”

“หากมีการพิมพ์เอกสารจะถือว่าเอกสารนั้นเป็นเอกสารไม่ควบคุม”

  วิธีปฏิบัติงาน (Work Instruction) แผนฉุกเฉิน	หมายเลขเอกสาร		WI-EHS-01
	ประกาศใช้เอกสาร		03 Sep 2018
	แก้ไขครั้งที่	00	Page 28 of 32

- ประสานงานกับสำนักงานประกันสังคม ในการสนับสนุนการรักษาพยาบาลและสิทธิอื่น ๆ
- รักษาความสงบเรียบร้อยและความปลอดภัยแก่บุคคลและสถานที่ โดยร่วมกับหน่วยงานรักษาความปลอดภัยในพื้นที่

2. ประชาสัมพันธ์สาเหตุของการเกิดเหตุ
3. ส่งเคราะห์ผู้ป่วยหรือผู้ได้รับอันตรายจากเหตุการณ์ในเบื้องต้น
4. ปรับปรุงแก้ไขซ่อมแซมสิ่งที่สูญเสียให้กลับคืนสภาพปกติโดยเร็ว

- ปรับปรุงซ่อมแซมและสรรหาสิ่งที่สูญเสียให้กลับคืนสภาพปกติ
- ตรวจสอบผลกระทบสิ่งแวดล้อมหลังเกิดเหตุการณ์

6. ข้อควรระวังด้านสิ่งแวดล้อม

สำรวจการปนเปื้อนของมลภาวะที่เกิดจากเหตุฉุกเฉินทั้งทางน้ำ อากาศ ดิน และอากาศของเสีย และดำเนินการบำบัดหรือกำจัดให้ถูกต้อง

7. เอกสารอ้างอิง

ไม่มี

8. บันทึก

ไม่มี

9. ภาคผนวก

- ตำแหน่งติดตั้ง Deluge water spray
- ตำแหน่งติดตั้งระบบจ่ายน้ำดับเพลิง & ถังดับเพลิงภายนอกอาคาร
- สัญลักษณ์แจ้งเหตุฉุกเฉิน
- แผนผังแสดงเส้นทางอพยพและจุดรวมพล

“เอกสารนี้เป็นเอกสารใช้ภายในหน่วยงานของบริษัทกัลฟ์ ทีเอส3 จำกัด และบริษัทกัลฟ์ ทีเอส4 จำกัด เท่านั้น”

“หากมีการพิมพ์เอกสารจะถือว่าเอกสารนั้นเป็นเอกสารไม่ควบคุม”

  วิธีปฏิบัติงาน (Work Instruction) แผนฉุกเฉิน	หมายเลขเอกสาร		WI-EHS-01
	ประกาศใช้เอกสาร		03 Sep 2018
	แก้ไขครั้งที่	00	Page 29 of 32

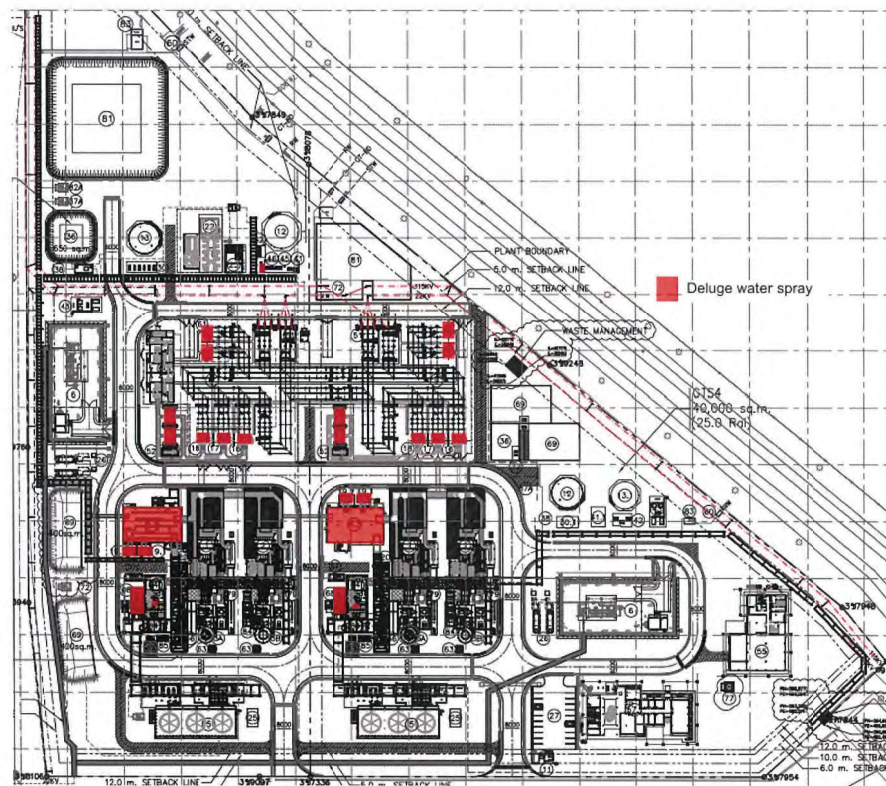

ภาคผนวก

ตำแหน่งติดตั้ง Deluge water spray



“เอกสารนี้เป็นเอกสารใช้ภายในหน่วยงานของบริษัทกัลฟ์ ทีเอส3 จำกัด และบริษัทกัลฟ์ ทีเอส4 จำกัด เท่านั้น”

“หากมีการพิมพ์เอกสารจะถือว่าเอกสารนั้นเป็นเอกสารไม่ควบคุม”

  วิธีปฏิบัติงาน (Work Instruction) แผนฉุกเฉิน	หมายเลขเอกสาร		WI-EHS-01
	ประกาศใช้เอกสาร		03 Sep 2018
	แก้ไขครั้งที่	00	Page 30 of 32

ตำแหน่งติดตั้งระบบจ่ายน้ำดับเพลิง & ถังดับเพลิงภายนอกอาคาร

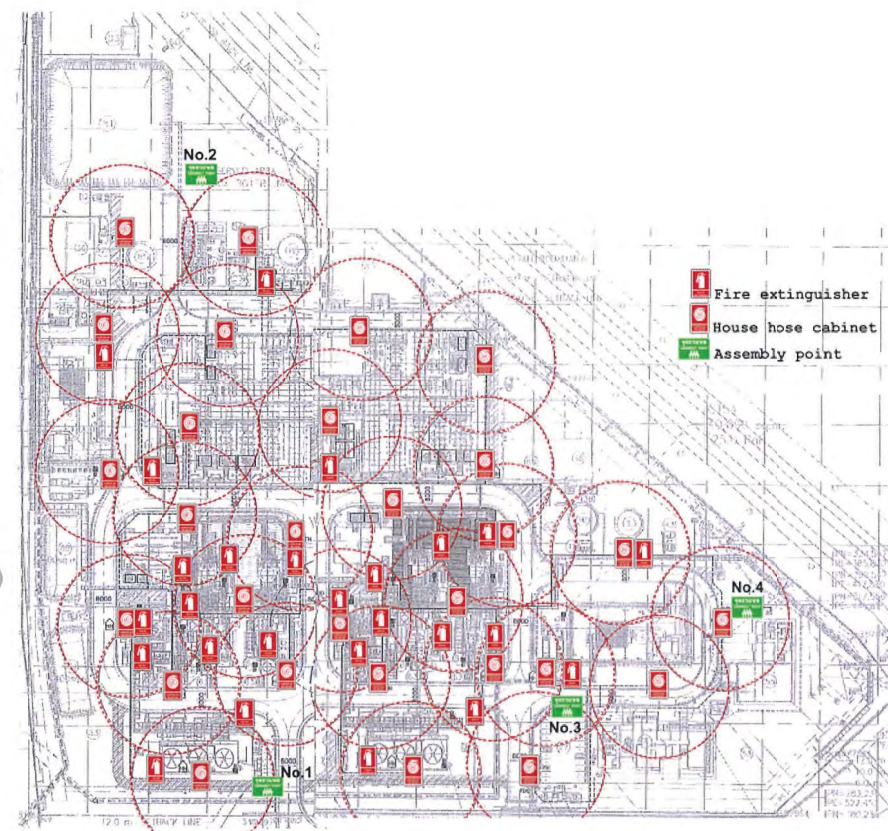



“เอกสารนี้เป็นเอกสารใช้ภายในหน่วยงานของบริษัทกัลฟ์ ทีเอส3 จำกัด และบริษัทกัลฟ์ ทีเอส4 จำกัด เท่านั้น”

“หากมีการพิมพ์เอกสารจะถือว่าเอกสารนั้นเป็นเอกสารไม่ควบคุม”

 วิธีปฏิบัติงาน (Work Instruction) แผนฉุกเฉิน	หมายเลขเอกสาร		WI-EHS-01
	ประกาศใช้เอกสาร		03 Sep 2018
	แก้ไขครั้งที่	00	Page 31 of 32

สัญญาณแจ้งเหตุฉุกเฉินแบ่งเป็น ดังนี้

- 1.สัญญาณแจ้งเหตุ
- 2.สัญญาณแจ้งอพยพ
- 3.สัญญาณแจ้งเหตุการณ์เข้าสู่สภาวะปกติ

Alarm Level	Meaning	Things to do
EM1 General Alarm 	Operational partially disruption, incipient stage-fire, no explosion or serious consequent. Loss severity is MINOR. Can be controlled internally by team.	<ul style="list-style-type: none"> ✓ All Emergency Response Team member must report to the CCR in where the Emergency Control Center will be consequently formed. ✓ Non-emergency members have to stop what they are doing. Prepare themselves for the next command or other alarm. ✓ Evacuation Team check with the ECC and prepare for evacuation, except the building on fire, shall be evacuated immediately. ✓ On scene Commander goes to the signaling area immediately and assesses the risk. ✓ Report to All Managers, Supervisors via pagers. ✓ Sizing-Up, on scene Commander has to communicate with emergency response team member for the next strategy. ✓ Plant/Process partially shut down
EM2 Evacuation Alarm 	Severe disruption to operation unit, problem seems increasing to damage customer. Loss severity is SERIOUS. Call back the CCR immediately and come in for standing by Emergency Control Center.	<ul style="list-style-type: none"> ✓ MC call for mutual aid and external help ✓ Non-ERT Immediately Evacuate the plant ✓ Security Guard prepare route for fire trucks ✓ Plant shut down if necessary ✓ Prepare for mutual aid coordination ✓ Prepare for media, public interested parties. ✓ All senior management have to be at the emergency control center ✓ Emergency Control Center took over by the Government Agency ✓ Emergency Response Team, stand by to support. ✓ Plant Totally Shut down.
All Clear Alarm 	Situation is under controlled. Emergency Response Operation is abort.	<ul style="list-style-type: none"> ✓ Emergency Response Team report to ECC for investigation and salvage plan meeting ✓ Resume to normal situation.

“เอกสารนี้เป็นเอกสารใช้ภายในหน่วยงานของบริษัทกัลฟ์ ทีเอส3 จำกัด และบริษัทกัลฟ์ ทีเอส4 จำกัด เท่านั้น”

“หากมีการพิมพ์เอกสารจะถือว่าเอกสารนั้นเป็นเอกสารไม่ควบคุม”

 วิธีปฏิบัติงาน (Work Instruction) แผนฉุกเฉิน	หมายเลขเอกสาร		WI-EHS-01
	ประกาศใช้เอกสาร		03 Sep 2018
	แก้ไขครั้งที่	00	Page 32 of 32

แผนผังแสดงเส้นทางอพยพและจุดรวมพล

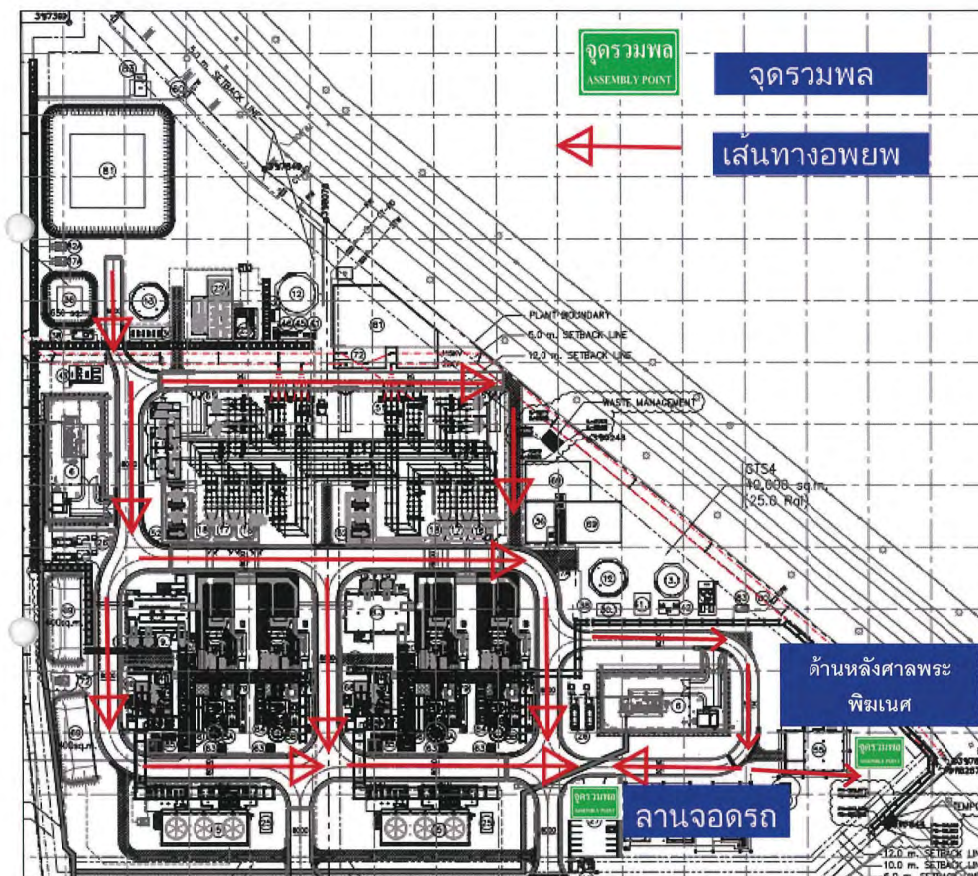

“เอกสารนี้เป็นเอกสารใช้ภายในหน่วยงานของบริษัทกัลฟ์ ทีเอส3 จำกัด และบริษัทกัลฟ์ ทีเอส4 จำกัด เท่านั้น”

“หากมีการพิมพ์เอกสารจะถือว่าเอกสารนั้นเป็นเอกสารไม่ควบคุม”

ภาคผนวก ข-6

เอกสารประกัณภัย

ใบรับรองการประกันภัยเลขที่ 22-0023 การประกันภัยความรับผิดตามกฎหมายอันเกิดจากการประกอบกิจการควบคุมประเภทที่ 3 ตามกฎหมายว่าด้วยการควบคุมน้ำมันเชื้อเพลิง ส่วนที่เกี่ยวกับการประกอบกิจการควบคุมก๊าซธรรมชาติ	
รหัสบริษัท : MSITB	กรมธรรม์ประกันภัยเลขที่ : BKD/MCGL/22-000067
1. ชื่อผู้เอาประกันภัย : บริษัท กัลฟ์ ทีเอส3 จำกัด ที่อยู่ : 87 อาคารเอ็มไทย ทาวเวอร์ ออลซีซั่นเพลส ชั้น 11 ถนนวิฑู แขวงลุมพินี เขตปทุมวัน กรุงเทพมหานคร	
2. ลักษณะกิจการหรือธุรกิจ : ระบบการขนส่งก๊าซธรรมชาติทางท่อระยะทางความยาวไม่เกิน 10 กิโลเมตร เลขที่ใบอนุญาต.....กท2310136.....วันที่ออกใบอนุญาต.....27 มกราคม พ.ศ. 2565.....วันที่ใบอนุญาตหมดอายุ.....31 ธันวาคม พ.ศ. 2565.....	
3. สถานที่ประกอบการ/ สถานที่เอาประกันภัย ระบบการขนส่งก๊าซธรรมชาติทางท่อ โครงการระบบท่อส่งก๊าซธรรมชาติไปยังโรงไฟฟ้าสาธิตที่ 3 และ โรงไฟฟ้าสาธิตที่ 4 ตำบลสาธิต อำเภอลวกแดง จังหวัดระยอง	
4. อาณาเขตความคุ้มครอง : เฉพาะบริเวณแนวเขตที่ดินขอรับใบอนุญาตประกอบกิจการควบคุมประเภทที่ 3 ส่วนที่เกี่ยวกับการประกอบกิจการควบคุมก๊าซธรรมชาติภายในอาณาเขตประเทศไทย	
5. ระยะเวลาประกันภัย : เริ่มต้น วันที่ 01 มิถุนายน พ.ศ. 2565 เวลา 00.01 น. สิ้นสุด วันที่ 31 พฤษภาคม พ.ศ. 2566 เวลา 24.00 น.	
6. ข้อตกลงคุ้มครองและจำนวนเงินจำกัดความรับผิด :	
ข้อตกลงคุ้มครอง	จำนวนเงินจำกัดความรับผิด
1) เสียชีวิต หรือทุพพลภาพการสิ้นเชิงชดใช้ 200,000 บาทต่อคน	ทั้งนี้ในกรณี ข้อ 1 และ 2 รวมกันไม่เกิน 200,000 บาทต่อคน
2) ค่ารักษาพยาบาลที่ได้ใช้ได้ตามความเสียหายที่แท้จริง แต่ไม่เกิน 200,000 บาทต่อคน	
3) ความเสียหายต่อทรัพย์สินของผู้ได้รับความเสียหาย	ชดใช้ตามความเสียหายที่เกิดขึ้นจริง แต่ไม่เกินจำนวนเงินเอาประกันภัยตามประเภทกิจการควบคุมประเภทที่ 3 ส่วนที่เกี่ยวกับธุรกิจก๊าซธรรมชาติ
ความสูญเสีย หรือเสียหายตามข้อตกลงคุ้มครองข้อ 1 , 2 , และ 3 รวมกันไม่เกิน.....1,000,000.....บาทต่อครั้ง	
7. เอกสารแนบท้าย.....	

วันออกใบรับรองการประกันภัย.....01 มิถุนายน พ.ศ.2565.....

เพื่อเป็นหลักฐาน บริษัทโดยบุคคลผู้มีอำนาจทำการแทนบริษัทได้ลงลายมือชื่อ และประทับตราของบริษัทไว้เป็นสำคัญ ณ สำนักงานของบริษัท

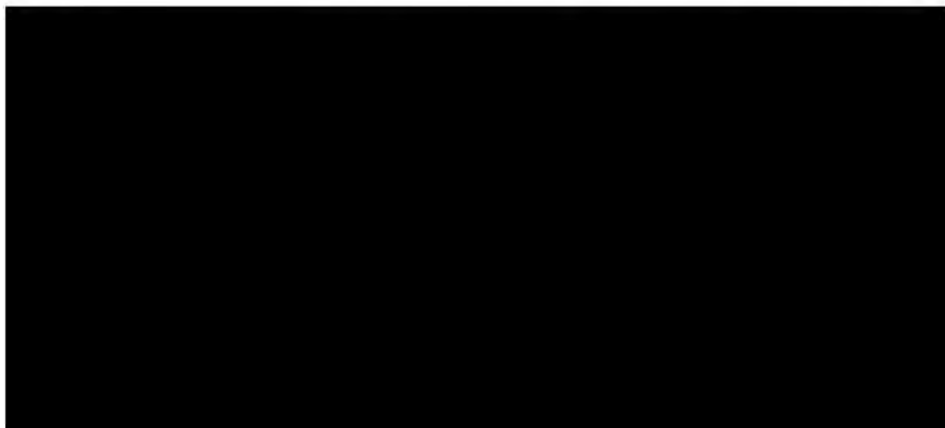

ใบรับรองการประกันภัยเลขที่ 22-0045 การประกันภัยความรับผิดตามกฎหมายอันเกิดจากการประกอบกิจการควบคุมประเภทที่ 3 ตามกฎหมายว่าด้วยการควบคุมน้ำมันเชื้อเพลิง ส่วนที่เกี่ยวกับการประกอบกิจการควบคุมก๊าซธรรมชาติ	
รหัสบริษัท : MSITB	กรมธรรม์ประกันภัยเลขที่ : BKD/MCGL/22-000067
1. ชื่อผู้เอาประกันภัย : บริษัท กัลฟ์ ทีเอส3 จำกัด ที่อยู่ : 87 อาคารเอ็มไทย ทาวเวอร์ ออลซีซั่นเพลส ชั้น 11 ถนนวิภาวดี แขวงจตุรัส เขตปทุมวัน กรุงเทพมหานคร	
2. ลักษณะกิจการหรือธุรกิจ : สถานที่ใช้ก๊าซธรรมชาติ เลขที่ใบอนุญาต.....รย2110244.....วันที่ออกใบอนุญาต.....18 กุมภาพันธ์ พ.ศ. 2565.....วันที่ใบอนุญาตหมดอายุ.....31 ธันวาคม พ.ศ. 2565.....	
3. สถานที่ประกอบการ/ สถานที่เอาประกันภัย สถานที่ใช้ก๊าซธรรมชาติ บริษัท กัลฟ์ ทีเอส3 จำกัด สาขา (1) เลขที่ 224 นิคมอุตสาหกรรมเหมราชอีสเทิร์นซีบอร์ด หมู่ที่ 3 ตำบลตลิ่งชัน อำเภอปลวกแดง จังหวัดระยอง	
4. อาณาเขตความคุ้มครอง : เฉพาะบริเวณแนวเขตที่ขึ้นขอรับใบอนุญาตประกอบกิจการควบคุมประเภทที่ 3 ส่วนที่เกี่ยวกับการประกอบกิจการ ควบคุมก๊าซธรรมชาติ ภายในอาณาเขตประเทศไทย	
5. ระยะเวลาประกันภัย : เริ่มต้น วันที่ 01 มิถุนายน พ.ศ. 2565 เวลา 00.01 น. สิ้นสุด วันที่ 31 พฤษภาคม พ.ศ. 2566 เวลา 24.00 น.	
6. ข้อตกลงคุ้มครองและจำนวนเงินจำกัดความรับผิด :	
ข้อตกลงคุ้มครอง	จำนวนเงินจำกัดความรับผิด
1) เสียชีวิต หรือทุพพลภาพถาวรสิ้นเชิงชดใช้ 200,000 บาทต่อคน	ทั้งนี้ในกรณี ข้อ 1 และ 2 รวมกันไม่เกิน 200,000 บาทต่อคน
2) ค่ารักษาพยาบาลที่ได้ชดใช้ตามความเสียหายที่แท้จริง แต่ไม่เกิน 200,000 บาทต่อคน	
3) ความเสียหายต่อทรัพย์สินของผู้ได้รับความเสียหาย	ชดใช้ตามความเสียหายที่เกิดขึ้นจริง แต่ไม่เกินจำนวนเงินเอาประกันภัยตามประเภทกิจการควบคุมประเภทที่ 3 ส่วนที่เกี่ยวกับธุรกิจก๊าซธรรมชาติ
ความสูญเสีย หรือเสียหายตามข้อตกลงคุ้มครองข้อ 1 , 2 , และ 3 รวมกันไม่เกิน.....1,000,000.....บาทต่อครั้ง	
7. เอกสารแนบท้าย.....	

วันออกใบรับรองการประกันภัย.....01 มิถุนายน พ.ศ.2565.....

เพื่อเป็นหลักฐาน บริษัทโดยบุคคลผู้มีอำนาจทำการแทนบริษัทได้ลงลายมือชื่อ และประทับตราของบริษัทไว้เป็นสำคัญ ณ สำนักงานของบริษัท

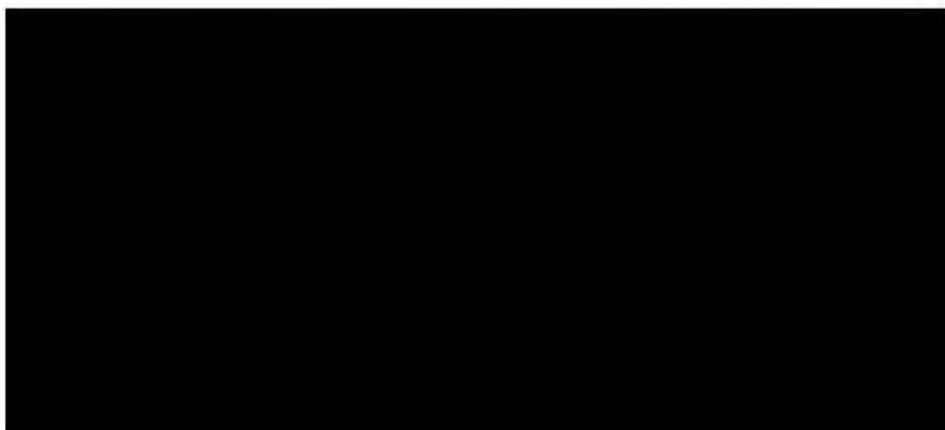

ใบรับรองการประกันภัยเลขที่ 22-0046 การประกันภัยความรับผิดตามกฎหมายอันเกิดจากการประกอบกิจการควบคุมประเภทที่ 3 ตามกฎหมายว่าด้วยการควบคุมน้ำมันเชื้อเพลิง ส่วนที่เกี่ยวกับการประกอบกิจการควบคุมก๊าซธรรมชาติ	
รหัสบริษัท : MSITB	กรมธรรม์ประกันภัยเลขที่ : BKD/MCGL/22-000067
1. ชื่อผู้เอาประกันภัย : บริษัท กัลฟ์ ทีเอส4 จำกัด ที่อยู่ : 87 อาคารเอ็มไทย ทาวเวอร์ ออลซีซั่นเพลส ชั้น 11 ถนนวิภาวดี แขวงจตุรัส เขตปทุมวัน กรุงเทพมหานคร	
2. ลักษณะกิจการหรือธุรกิจ : สถานที่ใช้ก๊าซธรรมชาติ เลขที่ใบอนุญาต.....รย2110246.....วันที่ออกใบอนุญาต.....18 กุมภาพันธ์ พ.ศ. 2565.....วันที่ใบอนุญาตหมดอายุ.....31 ธันวาคม พ.ศ. 2565.....	
3. สถานที่ประกอบการ/สถานที่เอาประกันภัย สถานที่ใช้ก๊าซธรรมชาติ บริษัท กัลฟ์ ทีเอส4 จำกัด สาขา (1) เลขที่ 225 นิคมอุตสาหกรรมเหมราชอีสเทิร์นซีบอร์ด ตำบลดาสีห์ อำเภอปลวกแดง จังหวัดระยอง	
4. อาณาเขตความคุ้มครอง : เฉพาะบริเวณแนวเขตที่ขึ้นขอรับใบอนุญาตประกอบกิจการควบคุมประเภทที่ 3 ส่วนที่เกี่ยวกับการประกอบกิจการ ควบคุมก๊าซธรรมชาติ ภายในอาณาเขตประเทศไทย	
5. ระยะเวลาประกันภัย : เริ่มต้น วันที่ 01 มิถุนายน พ.ศ. 2565 เวลา 00.01 น. สิ้นสุด วันที่ 31 พฤษภาคม พ.ศ. 2566 เวลา 24.00 น.	
6. ข้อตกลงคุ้มครองและจำนวนเงินจำกัดความรับผิด :	
ข้อตกลงคุ้มครอง	จำนวนเงินจำกัดความรับผิด
1) เสียชีวิต หรือทุพพลภาพถาวรสิ้นเชิงชดใช้ 200,000 บาทต่อคน	ทั้งนี้ในกรณี ข้อ 1 และ 2 รวมกันไม่เกิน 200,000 บาทต่อคน
2) ค่ารักษาพยาบาลที่ได้ชดใช้ตามความเสียหายที่แท้จริง แต่ไม่เกิน 200,000 บาทต่อคน	
3) ความเสียหายต่อทรัพย์สินของผู้ได้รับความเสียหาย	ชดใช้ตามความเสียหายที่เกิดขึ้นจริง แต่ไม่เกินจำนวนเงินเอาประกันภัยตามประเภทกิจการควบคุมประเภทที่ 3 ส่วนที่เกี่ยวกับธุรกิจก๊าซธรรมชาติ
ความสูญเสีย หรือเสียหายตามข้อตกลงคุ้มครองข้อ 1 , 2 , และ 3 รวมกันไม่เกิน1,000,000.....บาทต่อครั้ง	
7. เอกสารแนบท้าย.....	

วันออกใบรับรองการประกันภัย.....01 มิถุนายน พ.ศ.2565.....

เพื่อเป็นหลักฐาน บริษัท โดยบุคคลผู้มีอำนาจทำการแทนบริษัท ได้ลงลายมือชื่อ และประทับตราของบริษัท ไว้เป็นสำคัญ ณ สำนักงานของบริษัท

